REPUBLIKA E SHQIPERISE

AUTORITETI I KOMUNIKIMEVE ELEKTRONIKE DHE POSTARE

RREGULLORE

Nr. 02 datë 21.02.2008

PER

“ Regjistrimin dhe Administrimin e Emrave të Domain-eve nën .AL dhe nën domain-et .gov.al, .mil.al, .edu.al, .com.al, .org.al dhe .net.al”

Miratuar me Vendim të Këshillit Drejtues Nr.437, datë 21.02.2008, ndryshuar me:
VKD nr. 1299, dt. 11.6.2010 ,
VKD nr.1396 datë 28.08.2010 ,
VKD nr. 2252 datë 23.01.2013,
VKD nr. 2513 datë 06.11.2014,
VKD nr. 41 datë 04.06.2018, i ndryshuar me VKD nr. 56 datë 03.08.2018 dhe VKD nr.67 datë 01.10.2018.
(këto ndryshime paraqiten në Rregullore me shkronja blu të pjerrëta)

INDEKSI I PERMBAJTJES

Të përgjithshme ……. 3
Neni 1 – Përkufizime …… 3
Neni 2 – Objekti …… 6
Neni 3 – Zbatueshmëria …… 6
Neni 4 – Kushtet dhe kërkesat e përgjithshme ……... 6
Neni 5 – Periudha kalimtare (Sunrise period) …… 7
Neni 6 – Kategoritë e Domain-eve …… 8
Neni 7 – Poseduesi i një emri domain-i në zonën ".al" …… 9
Neni 8 – Kontakti administrativ …… 9
Neni 9 – Mundësi kontakti …… 9
Neni 10 – Rinovimi i informacionit ……... 10
Neni 11 – Të drejtat mbi emrin e domain-it ……... 10
Neni 12 – Vlefshmëria e emrit të domain-it ……... 11
Neni 13 – Kushtet në zonen ".al" ...…… 11
Neni 14 – Regjistrimi i një emri domain-i në zonën .gov.al, .mil.al dhe .edu.al ...… 11
Neni 15 – Rregulla të vecanta për nën domain-in .gov.al ...…… 12
Neni 16 – Rregulla të vecanta për nën domain-in .mil.al ...…… 12
Neni 17 – Rregulla të vecanta për nën domain-in .edu.al ...…… 12
Neni 18 – Zgjedhja e emrit të domain-it ...…… 13
Neni 19 – Emrat e ndaluar dhe te rezervuar ...…… 13
Neni 20 – Rregullat sintaksore ..……. 14
Neni 21 – Regjistrimi i emrit të domain-it ……... 14
Neni 22 – Kriteret e regjistrimit ...…… 15
Neni 23 – Faturimi i pagesave për regjistrimin dhe posedimin e emrave të domain-eve 15
Neni 24 – Pezullimi i veprimeve ...…… 16
Neni 25 – Bllokimi i një emri domain-i ...…… 17
Neni 26 – Mbyllja e një emri domain-i ...…… 17
Neni 27 – Zgjidhja e mosmarrëveshjeve ...…… 19
Neni 28 – Modifikimi teknik ...…… 19
Neni 29 – Transferimi vullnetar i emrit të domain-it ...…… 19
Neni 30 – Transferimi i detyrueshëm i emrit të domain-it ...…… 20
Neni 31 – Detyrimet e poseduesit të ri pas transferimit të emrit të domain-i 20
Neni 32 – Konfidencialiteti dhe ruajtja e privacisë ..……. 20
Neni 33 – Te dhënat personale ..……. 20
Neni 34 – Detyrimet ..……. 21
Neni 35 – Garancitë ..……. 21
Neni 36 – Modifikimi i Rregullores ..……... 21
Neni 37 – Ligjshmëria ..…….…… 21
Neni 38 – Dispozitë perfundimtare …….. 21
ANEKS 1 ……..…… 22
ANEKSI 2 Lista e emrave te ndaluar dhe te rezervuar. 31
ANEKS 2/1: Lista me emrat e rezervuar të domaineve .al dhe nëndomaineve 33
ANEKS 2/2: Lista me emrat e ndaluar të domaineve .al dhe nëndomaineve 41
ANEKSI 3: Kushtet teknike për nderfaqen automatike të komunikimit. 43
Formulari i Aplikimit per Rregjistrues. 55

Të përgjithshme:

1. Autoriteti i Komunikimeve Elektronike dhe Postare (AKEP) është "***Autoriteti Përgjegjës***" për regjistrimin dhe administrimin e emrave të domain-eve nën ".al" dhe nën domain-et".gov.al, .mil.al, .edu.al, .com.al, .org.al dhe .net.al".

2. Emrat e domain-eve janë të regjistrueshëm në shërbim të interesit të përgjithshëm të publikut në përputhje legjislacionin për publikimin dhe mosdiskriminimin, me qëllimin për të siguruar veçanarisht mbrojtjen e pronësisë intelektuale.

3. Për këtë qëllim, Autoriteti Përgjegjës nxjerr këtë Rregullore për të administruar regjistrimin dhe mirëmbajtjen e emrave te domain-eve nën ".al" dhe gjashtë nën domainet përkatëse.

4. Rregullorja, së bashku me formularët dhe çdo dokument tjetër mbështetës, formojnë një akt të vetëm normativ të quajtur "Rregullore për Regjistrimin dhe Administrimin e Emrave te Domain-eve nën ".al" dhe nën domain-et ".gov.al, .mil.al, .edu.al, .com.al, .org.al dhe .net.al". (këtu dhe më poshtë e njohur si "***Rregullorja"***).

5. Subjekte të së drejtës për të poseduar një ose disa emra domain-esh nën administrimin e Autoritetit Përgjegjës sipas kësaj Rregulloreje në zonën e ".al" dhe nën domain-et ".com.al, .org.al dhe .net.al", janë personat juridikë publikë dhe privatë, personat fizikë tregtar, si dhe personat natyrorë.

6. Numri i domain-eve që mund të posedojnë në përdorim një subjekt sipas kësaj Rregulloreje është i pakufizuar.

Neni 1
Përkufizime

Për zbatimin e kësaj Rregulloreje, termat e mëposhtëm kanë këto kuptime:

1.1 "**Autoriteti Përgjegjës**" - është Autoriteti i Komunikimeve Elektronike (AKEP) sipas ligjit nr.9918, datë 19.05.2009 "Për komunikimet elektronike në Republikën e Shqipërisë", i cili do të bëjë regjistrimin dhe administrimin e emrave të domain-eve nën ".al" dhe nën domain-et ".gov.al, .mil.al, .edu.al, .com.al, .org.al dhe .net.al", si dhe mbikqyrjen e zbatimit të Rregullores nga subjektet e autorizuara prej tij për të bërë regjistrime të këtyre domain-eve dhe nën domain-eve.

1.2 "aplikuesi" – është çdo person juridik publik dhe privat çdo person fizik tregtar, **si dhe çdo person natyror** , cili paraqet tek Autoriteti Përgjegjës kërkesën për regjistrimin apo transferimin e një ose më shumë emra domain-esh".

1.3 **"adrese IP" –** "Internet Protocol Address", gjithashtu e njohur si "Internet Address", është një adresë unike e përdorur për të identifikuar një burim (p.sh.kompjuter, router, etj) në Internet. Kjo adresë përbëhet nga një numër (sekuence) shifrash.

1.4 **“bllokim”** – është veprimi i cili përfshin mbylljen (tërheqjen) dhe ç’aktivizimin e përkohshëm të emrit të domainit nga shërbimi DNS, duke e bërë atë jo të përdorshëm deri në marrjen e vendimit përfundimtar nga organi kompetent. Në këtë gjendje (status) emri i domain - it vazhdon t’i përkasë poseduesit të tij dhe si rrjedhim, emri i domain-i, të bllokuar nuk mund të regjistrohet nga ndonjë palë tjetër.

1.5 “**DNS” –** Domain Name System (sistem/shërbim i emrave të domain-eve), është një bazë të dhënash e shpërndarë që përdoret për regjistrimin e burimeve të Internetit (kompjuter, router, etj) në formën e një emri domain-i (p.sh. nic.al) dhe i përputh ato me një adresë Interneti. Si rrjedhim, protokolli i Internetit kryen konvertimin midis emrit të domain-it dhe adresave të Internetit të makinave të lidhura në Internet.

1.6 **“DNS server” –** Name Server (NS) (shërbyes emrash), është një server (shërbyes) që përdoret për të regjistruar emrat e domain-eve. Ka dy lloje server-ash për emrat e domain-eve: server-a parësor (primary) dhe dytësor (secondary).

1.7 **“emërtimi” –** është veprimi që kryhet për përcaktimin e emrave të domain-eve nëpërmjet zbatimit të rregullave të parashikuara në këtë Rregullore. Këto rregulla ndryshojnë sipas institucioneve të autorizuara për të administruar zona të Internetit (.al: **AKEP**, .fr: AFNIC, .uk: Nominet, etj)”

1.8 **“emri domain-i” –** është një kombinim alfanumerik që përbëhet nga një rrënjë dhe një shtesë që përputhet me një adresë Interneti.

1.9 **“gjendje” –** është një gjendje(status) e tillë që përcakton veprimet e mundëshme që mund të kryhen mbi një emri domain-i dhe e funksionimit të tij. Kemi tre gjendje(statuse):

a) AKTIV: Emri i domain-it është i deklaruar në DNS (me funksionim të plotë)

b) PEZULLUAR: Emri i domain-it është i deklaruar në DNS, por asnjë veprim administrativ nuk mund të kryhet mbi të.

c) BLLOKUAR: Emri i domain-it nuk është me i deklaruar në DNS. Nuk është më funksional dhe nuk mund të kryhet asnjë veprim administrativ mbi të.

1.10 **“identifikim i pasuksesshëm” –** konsiderohet rezultati i veprimit të identifikimit, kur në përfundim të procesit të verifikimit të kryer nga Autoriteti Përgjegjës, të dhënat e deklaruara në formularët e aplikimit nga poseduesi i emrit të domain-it nuk janë të njejtë (ose nuk arrin të vërtetohet), me bazën e të dhënave publike (informacionit) që disponojnë institucionet e caktuara ligjërisht për këtë qëllim. Kjo, në mënyrë të veçantë kur informacioni i depozituar nga poseduesi i emrit të domain-it nuk gjendet në këto baza të dhënash (*data base*) të institucioneve publike/shtetërore përgjegjëse, është i ndryshëm, ose kur për çfardolloj arsyeje nuk mund të arrihet të hyhet në bazën e të dhënave përkatëse.

1.11 **“modifikim teknik” –** është procesi/veprimi teknik që perfshin modifikimin e serverave DNS në të cilët është instaluar emri i domain-it.

1.12 **“mbyllja” –** është veprimi i cili përfshin mbylljen (tërheqjen) e emrit të domain-it nga shërbimi DNS dhe kthimin e tij, tashmë jo funksional, në gjendje të lirë për t’u regjistruar nga një aplikant i ri.

1.13 **“posedues” –** është aplikuesi që pas regjistrimit të një ose disa emra domain-esh e/i ka atë/ato në përdorim efektiv sipas kushteve të kësaj Rregulloreje.

1.14 **“pezullimi i veprimeve” –** është masë administrative e përkohshme që vendoset mbi veprimet administrative që kryhen nga Autoriteti Përgjegjës mbi një emer domain-i. Gjendja e pezullimit nuk ndikon në përdorimin e emrit të domain-it (funksionimi normal i faqes së Internetit, adresa e email-it, mirëmbajtja).

1.15 **“ periudha kalimtare”** ose siç njihet ndryshe në terminologjinë ndërkombëtare **(Sunrise period) –** është periudha tranzitore/kalimtare e përcaktuar nga Autoriteti Përgjegjës por që nuk mund të jetë më e gjatë se 4 (katër) muaj në vazhdim nga dita e hyrjes në fuqi të Rregullores, gjatë së cilës personat juridik publik/privat dhe fizik tregtar do të kenë të drejtën për të regjistruar si emra domain-esh, përveç atyre emrave me të cilët njihen (p.sh. emër institucioni, emër subjekti me të cilin është bërë regjistrimi sipas legjislacionit në fuqi), apo emër marke të regjistruar nga zyrat përkatëse edhe emra që lidhen me veprimtarinë e përditshme apo aktivitetin e tyre tregtar/publik.

1.16 “**persona juridik publikë**” – janë institucion dhe ndërmarrje shtetërore, që financohen vetë ose nga buxheti i shtetit, entet e tjera publike të njohura nga ligji si person juridik.

1.17 **“persona juridik privat”** – janë shoqëritë tregtare, shoqatat, fondacionet dhe entet e tjera me karakter privat, të cilat fitojnë personalitetin juridik në mënyrën e caktuar nga ligji.

1. 18 **“persona fizik tregtar”**– janë ato subjekte të themeluara dhe të regjistruara me këtë status në Regjistrin Tregtar, sipas ligjislacionit në fuqi.

1.19 **“persona natyrorë”** – janë individët që mbushin moshën tetëmbëdhjetë vjeç dhe në përputhje me përcaktimet e Kodit Civil të Republikës së Shqipërisë gëzojnë zotësi të plotë juridike dhe për të vepruar

*1.20 **“Regjistrues”** - janë AKEP dhe subjektet e Regjistruara në Autoritetin Përgjegjës (AKEP) për të bërë regjistrimin e domaineve nën .al në përputhje me këtë Rregullore. Kushtet për veprimtarinë e Regjistruesve dhe Formulari i Aplikimit janë sipas përcaktimeve në Aneks nr. 1, nr. 2 dhe nr. 3 të Rregullores nr. 2 datë 21.02.2008 e ndryshuar.*

1. 21 **“rinovim informacioni**” – është përditesimi i informacioneve administrative të poseduesit (adresë, telefon, faks, adresë e-maili) dhe të gjitha llojeve të kontakteve (kontakt administrativ, kontakt teknik dhe kontakt pagese) që kanë lidhje me admin-istrimin e një emri domain-i.

1.22 **“transferim” –** është veprimi administrativ që kryhet nga Autoriteti Përgjegjës për të transferuar një emër domain-i nga një posedues tek një tjetër.

1.23 “**veprime administrative**” – janë të gjitha veprimet teknike dhe administrative që kryhen nga Autoriteti Përgjegjës për regjistrimin dhe administrimin e nje emri domain-i.

1.24 **“zona e emërtimit” –** është gjithë zona që përfshin një domain i nivelit të parë (psh “.al”, “.fr”, etj) dhe një ose më shumë domain-e të nivelit të dytë (nën domain-e).

1.25: ***“Komisioneri për të Drejtën e Informimit dhe Mbrojtjen e të Dhënave Personale (KDIMDP)”*** *- është autoriteti përgjegjës i pavarur, që mbikëqyr dhe monitoron, në përputhje me ligjin Nr. 9887 date 10.03.2008 “Për mbrojtjen e të dhënave personale” i ndryshuar, mbrojtjen e të dhënave personale, duke respektuar e garantuar të drejtat dhe liritë themelore të njeriut.*

Neni 2
Objekti

Objekt i kësaj rregulloreje është përcaktimi i rregullave për regjistrimin, përdorimin, shqyrtimin e ankesave dhe administrimin nga AKEP si autoriteti përgjegjës, i emrave të domain cc.TLD.al, nëndomain-et .gov, .mil.al, .edu.al, .com.al, .org.al, .net.al si dhe DNS (Domain Name System).

Neni 3
Zbatueshmëria

3.1 Publikimi i Rregullores në faqen e Internetit www.akep.al konsideron plotësimin nga ana e Autoritetit Përgjegjës të detyrimit ligjor të publikimit të akteve normative administrative të nxjerra prej tij".

3.2 Paraqitja e kërkesës nga aplikuesi për regjistrimin e një domain-i, si dhe pagesa e kryer sipas akteve nënligjore në fuqi, lidhur me regjistrimin ose ndonje veprim tjeter administrative, nënkupton njohjen dhe pranimin prej tij të kësaj Rregulloreje.

3.3 Në rast ndryshimesh të mundshme të Rregullores, efektet dhe afati i zbatimit të tyre do të jetë i menjëhershëm pas miratimit nga organi kompetent vendimmarrës i Autoritetit Përgjegjës (Këshilli Drejtues), si dhe publikimit të tyre në përputhje me legjislacionin në fuqi.

Neni 4
Kushtet dhe kërkesat e përgjithshme

4.1 Autoriteti Përgjegjës, gjatë procesit të regjistrimit vepron në mirëbesim mbi bazën e parimit të "vetëdeklarimit", duke marrë të mirëqenë vërtetësine, saktësinë, autenticitetin (origjinalitetin) dhe ligjshmërine e të dhënave të paraqitura nga aplikuesi në formularët përkatës.
4.2 Aplikuesi, përgjigjet ligjërisht mbi bazën e legjislacionit në fuqi, për vërtetësinë, saktësinë dhe autenticitetin e çdo të dhëne (informacioni) në zbatim të kërkesave të parashikuara në këtë Rregullore. Për këtë, aplikuesi deklaron me shkrim përgjegjësinë ligjore për sa më sipër dhe se ai ka zbatuar të gjitha rregullat dhe në veçanti nuk cënon të drejtën e palëve të tjera të percaktuara në ligjin për Konkurrencen, ligjin "Për të drejtën e autorit", pronësinë intelektuale, kulturore, etj.
4.3 Autoriteti Përgjegjës, do të veprojë duke prezumuar legjitimitetin, saktësinë, vërtetësinë dhe autenticitetin e informacionit në lidhje me të dhënat e përftuara nga aplikuesi për regjistrimin e emrit të domain-in për të cilin aplikohet, duke disponuar në çdo kohë të drejtën e verifikimit të tyre në rast dyshimi, ankimimi ose veprimi rutinë nga ana e tij.
Gjithashtu, në rastin e një cënimi haptazi të së drejtës (ligjshmërisë) ose në rastet e një përdorimi të pa autorizuar prej tij të shërbimeve të parashikuara në Rregullore, Autoriteti Përgjegjës do të veprojë sipas kësaj Rregulloreje duke mos pranuar aplikimin ose mbyllur emrin e domain-it në përdorim.
4.4 Aplikuesi, vepron duke patur parasysh detyrimin për sigurimin dhe ruajtjen e Autoritetit Përgjegjës nga ankime dhe dëme që mund të vijnë nga palët e treta, për cënim të të drejtave të tyre të parashikuar ligjërisht që vjen si pasojë a dhënies së atij emër domain-i për të cilin është aplikuar, si dhe mban përgjegjësi ligjore (administrative, civile dhe penale) në rast të vërtetimit të tyre nga organet kompetente, mbi bazën e një vendimi përfundimtar gjykate.

4.5 Asnjë e drejtë tjetër nuk mund të burojë ose pretendohet nga dhënia në përdorim e nje emri domain-i prej Autoritetit Përgjegjës, përveç atyre të përcaktuara në këtë Rregullore. Marrëdhëniet e krijuara ndërmjet aplikuesit dhe Autoritetit Përgjegjës nuk konsiderojnë dhe nënkuptojnë asnjë masë mbrojtëse në favor të të tretëve përtej atyre të parashikuara në këtë Rregullore.

Neni 4/1
Afatet e veprimeve me domainet .al

a) Afati për regjistrimin e domain .al (dhe nëndomaineve), nga AKEP dhe Regjistruesit, është deri 3 ditë pune nga momenti i paraqitjes së të dhënave të plota siç përshkruhen në formularët e kësaj rregullore. Paraqitja e të dhënave jo të plota apo me pasaktësi, nuk ja heq të drejtën për emrin e domainit aplikuesit si dhe asnjë aplikues tjetër nuk ka të drejtë të marrë këtë domain gjatë kohës që aplikuesi i parë riplotëson/korrigjon të dhënat e kërkuara.
b) Koha për riplotësimin/korrigjimin e të dhënave është deri 3 ditë pune dhe lejohet riplotësim/korrigjim, vetëm 1 (një) herë. Në rast se brenda këtij afati aplikuesi i parë, nuk riplotëson/korrigjon të dhënat, domaini i kërkuar konsiderohet i lirë dhe aplikues të tjerë mund të aplikojnë për atë emër domaini, me të njëjtën procedurë.
c) Afati për modifikimin/transferimin/mbylljen e domainit .al (dhe nëndomaineve), nga AKEP dhe Regjistruesit, është 3 ditë pune nga momenti i paraqitjes së të dhënave të plota siç përshkruhen në formularët e kësaj rregullore.
d) Shkeljet e përsëritura të afateve të mësipërme nga Regjistruesit, përbëjnë shkak për revokimin e regjistrimit të tyre në AKEP.

Neni 5
Periudha kalimtare (Sunrise period) shfuqizuar

Neni 6
Kategoritë e domain-eve

6.1 Zonat e emrave të kontrolluara nga Autoriteti Përgjegjës janë:

a) Emrat nën .AL
b) Nën Domain-et

6.2 Emrat nën ".al" dhe nën domain-et ".com.al, .org.al dhe .net.al" janë të lirë për t'u regjistruar nga personat juridikë publikë dhe privatë si dhe ato fizike tregtar të themeluar dhe regjistruar në përputhje me parashikimet ligjore për këtë qëllim.

6.3 Nën domain-et dhe qëllimi i tyre funksional, janë:

a) ".org.al" për personat juridikë privatë – shoqatat. *Regjistrimi është i lirë*
b) ".com.al" për personat juridikë privatë – shoqëritë tregtare. *Regjistrimi është i lirë*
c) ".net.al" për personat juridikë privatë dhe personat fizik tregtar që operojnë në fushën e rrjeteve. *Regjistrimi është i lirë*
d) ".gov.al" për personat juridikë publikë - institucionet shtetërore të Republikës së Shqipërisë. Regjistrimi bëhet sipas kushteve të veçanta të përcaktuara në Rregullore.
e) ".mil.al" për strukturat në përbërje të sistemit të Forcave të Armatosura të Republikës së Shqipërisë. Regjistrimi bëhet sipas kushteve të përcaktuara në Rregullore.

f) ".edu.al" për institucionet (persona juridikë publikë dhe privatë) e sistemit arsimor, shkencor dhe edukativë të Republikës së Shqipërisë. Regjistrimi bëhet sipas kushteve të veçanta të përcaktuara në Rregullore.

6.4 Është i autorizuar vetëm përdorimi i nën domain-eve të përcaktuara në këtë Rregullore.

Neni 7
Poseduesi i një emri domain-i në zonën ".al"

7.1:

a. *Posedues të një ose disa emra domainesh nën zonen .al: .com.al, org.al dhe .net.al, kanë të drejtë të jenë individët, personat fizikë dhe juridikë publikë dhe privat dhe personat fizik tregtar, që sipas procedures së regjistrimit, plotësojnë të gjitha kushtet dhe kërkesat e kësaj rregullore.*

b. *Numri i lejuar i domaineve .al përfshirë nëndomainet, në posedim, është deri në 5 domaine për individët dhe deri 15 domaine për subjektet fizike dhe juridike private/tregtare (përfshirë Regjistruesit e domaineve .al), me kushtin që të vendosen në përdorim brenda një afati 1 (një) vjeçar.*
Regjistruesit kanë detyrimin të kontrollojnë nëse domaini i regjistruar/modifikuar/transferuar prej tyre, është vendosur në përdorim brenda këtij afati, në të kundërt Regjistruesi njofton elektronikisht AKEP për ta kaluar atë domain në gjendje të lirë. Vendosja në përdorim e një domaini .al nënkupton paraqitjen e provave dhe fakteve siç janë, krijimi i një faqe web me atë domain, përdorimi i emaileve me atë domain, krijimi i rrjeteve të hapura ose të mbyllura me atë domain, aksesimi i sistemeve apo databazave në distancë, pointimi në faqe web të tjera por me përmbajtje të të njëjtit posedues domaini, përdorime teknike si DNS, FTP, SSH, HTTP/HTTPS, Peer to Peer, etj.

Hyrja në fuqi e kufizimit të numrit të domanin-eve përcaktuar si më sipër, do të bëhet në mënyrë të shkallëzuar, 1 (një) vit nga data e hyrjes në fuqi të ndryshimeve në këtë rregullore. Kjo masë e kufizimit të numrit të domain-eve do të veprojë për një periudhë 2 vjeçare nga fillimi i aplikimit të saj. AKEP, në bashkëpunim me regjistruesit, do të çmojë nëse do të jetë e nevojshme mbajtja e kësaj mase në përfundim të kësaj periudhe.

c. *Në rast se për nevoja teknike, tregtare, etj, por të arësyetuara, kërkohet të regjistrohen më shumë domaine .al se numri i përcaktuar në pikën b, regjistrimi i domaineve shtesë bëhet vetëm me miratimin e AKEP, por me kushtin që të vendosen në punë sipas afatit të mësipërm. Për këtë do të mjaftojë dëshmimi i një lidhjeje të emrave përkatës me subjektin/veprimtarinë e subjektit që kërkon të regjistrojë këto domaine shtesë. Të interesuarit mund ti drejtojnë këtë lloj kërkese Regjistruesit të preferuar (ose AKEP nëse ka domaine të regjistruara nëpërmjet AKEP). Regjistruesi e përcjell elektronikisht këtë lloj kërkese në AKEP brenda 3 ditë pune e cila shqyrtohet dhe i jepet përgjigje brenda afateve dhe përcaktimeve të Kodit të Procedurave Administrative.*

d. Poseduesit aktualë të më shumë domaineve .al (përfshirë nëndomainet .al) të përcaktuar në pikat a dhe b, përfshirë Regjistruesit e domaineve .al të regjistruar në AKEP, nga momenti i miratimit të ndryshimeve në këtë rregullore, i nënshtrohen afatit 1 vjeçar për vendosjen në përdorim të domaineve .al (dhe nëndomaineve .al) që posedojnë, duke filluar nga data e hyrjes në fuqi të ndryshimeve në këtë Rregullore.

e. Institucionet shtetërore dhe çdo institucion ndërkombëtar ku Republika e Shqipërisë aderon, ka marrveshje, është antare apo vëzhguese, etj, përjashtohen nga rregullat e pikave b, c dhe d më lart.

Në lidhje me pikën 7.1 - b më sipër:

Në formularët e veprimeve me domainet .al shtohen "deklaratë" dhe "shënim", si më poshtë:

Deklaratë: Deklaroj se në rast se nuk e vendos në përdorim domainin e sipërshënuar për një periudhë 1 (një) vjeçare nga data e regjistrimit/rinovimit, jam dakort që domaini i sipërshënuar të kalojë në gjendje të lirë.

Shënim: Institucionet dhe Entet e tjera Publike shtetërore dhe çdo organizëm tjetër ndërkombëtar ku Republika e Shqipërisë është palë, ka aderuar, ratifikuar, është anëtare, apo vëzhguese, apo me cdo cilësi tjetër, etj, përjashtohen nga kjo deklaratë dhe nga rregulli i vendosjes në përdorim të domain nën ".al" brenda periudhës 1 (një) vjeçare.

7.2: Për personat fizik tregtar në kuptim të ligjit në fuqi për shoqëritë tregtare, zbatimi i së drejtës për të poseduar një ose disa emra domain-esh në zonën e ".al" dhe nën domain-et ".com.al, .org.al dhe .net.al", sipas procedurës dhe rregullave të përcaktuara në Rregullore, do të fillojë menjëherë me hyrjen në fuqi të kësaj Rregulloreje.

Neni 8
Kontakti administrative

8.1 Me paraqitjen e aplikimit për regjistrim, aplikuesi për të qenë posedues i nje emri domain-i, përveç kushteve të tjera të parashikuara në Rregullore, mund të përcaktojë dhe një "kontakt administrativ".Poseduesi, është i detyruar ta rinovojë "kontaktin administrativ" përgjatë gjithë periudhës së përdorimit të emrit të domain-it, çdo herë që ai pëson ndonjë ndryshim.

8.2 Poseduesi i emrit të domain- it, ka të drejtë të zgjedhë si "kontakt administrativ", veten e tij ose një person juridik privat ose person fizik tregtar/jo tregtar, pavarësisht nëse ai ka ose jo marrëdhënie të drejtpërdrejtë me të.

8.3 "Kontakti administrativ", duhet të jetë subjekt/person rezident në Shqipëri dhe të ketë një adresë që domosdoshërisht të mundësojë korrespondencën në rrugë postare të dokumentave.

8.4 Me qënien rezident në Shqipëri të personit juridik privat, si dhe person fizik tregtar/jo tregtar nënkuptohet ekzistenca e selisë ose vendbanimit/vendqendrimit me adresë të identifikueshme në territorin e Republikës së Shqipëri në përputhje me legjislacionin përkatës për këtë qëllim.

8.5 Autoriteti Përgjegjës, nuk mban përgjegjësi dhe nuk angazhohet në asnjë rast, për zgjidhjen e konflikteve të mundëshme që mund të lindin në marrëdhëniet ndërmjet poseduesit të emrit të domain-it dhe "kontaktit administrativ", ose të pasojave që mund të rrjedhin për shkaqe të tilla.

Neni 9
Mundësi kontakti

9.1 Është domosdoshmëri, që Autoriteti Përgjegjës të ketë mundësi të kontaktojë "poseduesin" e emrit të domain-it ose "kontaktin administrativ", në çdo kohë sipas rastit dhe nevojës së paraqitur.

9.2 "Poseduesi" i emrit të domain-it dhe "kontakti administrativ", detyrimisht duhet të mbajnë në mënyre të vazhdueshme përveç të tjerave dhe një numër telefoni dhe adresë e-maili të vlefshme.

9.3 Saktësia e të dhënave të kërkuara sipas këtij neni të Rregullores, është nën përgjegjësinë e poseduesit të emrit të domain-it.

9.4 Në rast të mos plotësimit të kushteve të përcaktuara në këtë nen edhe pas kryerjes së njoftimit nëpërmjet adresës së e-mailit të poseduesit, për të rinovuar informacionin brënda 15 ditësh kalendarike dhe masën që do të merret në rast të kundërt, Autoriteti Pergjegjes vepron me bllokimin e emrit të domain-it për një periudhë 30 ditë kalendarike dhe më pas mbylljen e tij në përputhje me nenin 26.

9.5 Me dërgimin e njoftimit në adresën e e-mailit të poseduesit, për rinovimin e informacionit, Autoriteti Pergjegjes nuk merr përsipër përgjegjësi për mosfunksionimin e e adresës së e-mailit.

Neni 10
Rinovimi i informacionit

10.1 Poseduesi i emrit të domain- it, ka për detyrë që gjatë gjithë kohës së disponimit të tij, të rinovojë informacionin e dhënë gjatë regjistrimit apo transferimit të emrit të domain-it brënda 15(pesëmbëdhjetë) ditëve kalendarike, nëpërmjet formës përkatëse të parashikuar në Rregullore.

10.2 Nëqoftëse në rastin e një verifikimi, informacioni rezulton i parinovuar, Autoriteti Përgjegjës kryen njoftimin, nëpërmjet adresës së e-mailit të poseduesit, duke i dhënë afat 15 (pesëmbëdhjetë) ditë kalendarike për ta rinovuar atë. Më pas, në rast mosveprimi nga ana e poseduesit, Autoriteti Përgjegjës bën bllokimit e emrit te domain -it për një periudhe 30 ditë kalendarike. Në se edhe brenda kësaj periudhe të bllokimit nuk kryhet rinovimi i informacionit, Autoriteti Përgjegjës për mosveprim nga ana e poseduesit, do të zbatojë klauzolën e përcaktuar në nenin 26.

10.3 Autoriteti Përgjegjës, nuk mban asnjë lloj përgjegjësie për dëmin që mund t'i shkaktohet poseduesit si rezultat i një veprimi bllokimi apo mbyllje të emrit të domainit/ eve për shkak të mosveprimit të tij siç parashikohet në pikën 10.2.

10.4 Në procedurën e parashikuar në piken 10.2 nuk përfshihet ndryshimi/korrigjimi i emrit të subjektit (person juritik publik/privat, fizik tregtar **apo person natyror**) mbi bazën e të cilit poseduesi ka bërë regjistrimin e emrit të domain-it.

Neni 11
Të drejtat mbi emrin e domain-it

11.1 Poseduesi i emrit të domain-it, ka të drejtë të përdorë këtë emër gjatë gjithë periudhës së vlefshmërisë së tij.

11.2 Poseduesi, mund ta përdorë emrin e domain-it në përdorim, vetëm për sa parashikohet dhe përcaktohet në këtë Rregullore.

11.3 Poseduesi i emrit të domain-it, merr përsipër të gjitha përgjegjësitë që lidhen me regjistrimin, përdorimin dhe kryerjen e veprimeve me një emër domain-i në përputhje me kushtet dhe detyrimet e parashikuara në këtë Rregullore.

11.4 AKEP, menjëherë me vendim të Këshillit Drejtues, pa u kushtëzuar nga kryerja më pare e procedurave të tjera, ka të drejtë t'i heqi poseduesit të drejtat mbi emrin e domain-it, pa asnje lloj detyrimi per kompesim, kur:

a) *Mbi bazën e një procedure administrative sipas Kodit të Procedurave Administrative në Republikën e Shqipërisë, të filluar me kërkesën e një pale të interesuar ose kryesisht nga vetë AKEP, vërtetohet cënimi i një ose më shumë elementeve, parimeve dhe mirëbesimit të dhënë mbi bazën e parimit të "Vetëdeklarimit" lidhur me vërtetësinë, saktësinë, autenticitetin dhe ligjshmërinë e të dhënave të paraqitura nga aplikuesi në formularët përkatës;*
b) *Konstatohet përdorimi i emrit të domain, në kundërshtim me qëllimin dhe rregullat e përcaktuara në këtë rregullore;*
c) *Konstatohet se emri përkatës pengon procesin e rinovimit të listës së "emrave bazë" (emra të ndaluar dhe të kufizuar).*

Në rastet sipas germës c), për heqjen e së drejtës mbi emrin e domain-it, poseduesi njoftohet paraprakisht jo më pak se 3 tre muaj përpara. Kjo kohë është e nevojshme për t'i dhënë mundësi poseduesit për zgjedhjen e një emri tjetër domain-i dhe sigurimin e një tranzicioni normal.

Neni 12

Vlefshmëria e emrit të domain-it

12.1 Një emër domain -i është i vlefshëm për përdorim nga "poseduesi", vetëm në periudhën ndërmjet dy pagesave të njëpasnjëshme të kryera prej tij sipas përcaktimeve të parashikuara në këtë Rregullore".

12.2 Kjo periudhë, përsëritet automatikisht, përveç rasteve kur "poseduesi" paraqet, sipas kësaj Rregulloreje dhe formës përkatëse, një kërkesë për mbyllje ose kur nuk kryhet pagesa për periudhën në vijim".

Neni 13
Kushtet në zonen ".al"

13.1 Të drejtën për të regjistruar një emër:

a) domain në zonën " .al", e kanë të gjithë personat natyror, juridik publik dhe privat, si dhe personat fizik tregtarë me rezidencë të aktivitetit tregtare në Shqipëri dhe të çdo shteti tjetër në botë, të regjistruar si të tillë sipas legjislacionit në fuqi të shtetit përkatës për këtë qëllim;
b) nën domain ".com.al", ".org.al" dhe "net.al", e kanë personat juridik publik dhe privat, si dhe personat fizik tregtarë me seli/objekt të aktivitetit tregtare në Shqipëri, të regjistruar si të tillë sipas legjislacionit në fuqi për këtë qëllim, *si dhe shtetas të huaj persona juridik publik dhe privat.*

13.2 Çdo subjekt (person juridik publik/privat apo fizik tregtar) që pushon së egzistuari si i tillë dhe ç'rregjistrohet nga Regjistri Tregtar, në të njëjtën kohë humbet të drejtën e rinovimit të një emri domain-i të regjistruar në emrin e tij.

Neni 14
Regjistrimi i një emri domain-i në zonën .gov.al, .mil.al dhe .edu.al

14.1 Që të kryhet një regjistrim në një nga nën domain-et ".gov.al, .mil.al dhe .edu.al", më parë duhet të provohet nga aplikuesi, që ai i përket kategorisë së përcaktuar për atë nën domain nga kjo Rregullore.

14.2 Bashkë me aplikimin për regjistrim, domosdoshmerisht duhet të depozitohet tek Autoriteti Përgjegjës edhe dokumentacioni mbështetës (provat) që vërtetojnë plotësimin e kushteve të përcaktuara në Rregullore.

14.3 Regjistrimi i një emri domain-i në zonën e një nën domain-i, nuk është i detyrueshëm për personat juridikë publik dhe privat apo personat fizike tregtar. Ata, mund të regjistrojnë një emër domain-i në zonën ".al" në përputhje me Rregulloren.

Neni 15
Rregulla të veçanta për nën domain-in .gov.al

15.1 Nën domain -i ".gov.al" është i rezervuar për institucionet shtetërore të Republikës së Shqipërisë. Emri i domain-it për të cilin aplikohet duhet të përputhet plotësisht ose pjesërisht me

emrin e institucionit që aplikon ose projektit që ato ndërmarrin, i cili po ashtu duhet të shoqërohet me dokumenta mbështetës.

Neni 16
Rregulla të veçanta për nëndomain-in .mil.al

16.1 Nën domain-i ".mil.al" është i rezervuar për strukturat në përbërje të sistemit të Forcave të Armatosura të Republikës së Shqipërisë. Emri i domain-it për të cilin aplikohet duhet të përputhet plotësisht ose pjesërisht me emrin e institucionit që aplikon ose projektit që ato ndërmarrin, i cili po ashtu duhet të shoqërohet me dokumenta mbështetës.

Neni 17
Rregulla të veçanta për nëndomain-in .edu.al

17.1 Nëndomain-i ".edu.al" është i rezervuar për institucionet e sistemit arsimor, shkencor dhe edukativ të Republikës së Shqipërisë.

17.2 Të drejtën për të regjistruar një emër domain-i nën ".edu.al" e kanë:
a) Institucionet e sistemit arsimor, shkencor dhe edukativ shtetëror. Emri i domain-it për të cilin aplikohet duhet të përputhet plotësisht ose pjesërisht me emrin e institucionit përkatës ose projektit që ata ndërmarrin, i cili po ashtu duhet të shoqërohet me dokumenta mbështetës.
b) Institucionet arsimore, shkencore dhe edukative jo publike. Këto institucione përveç formularit të aplikimit duhet të sjellin edhe nje kopje të noterizuar të liçensës së lëshuar sipas legjislacionit në fuqi për ushtrimin e aktivitetit perkates (liçense e leshuar nga Ministria e Arsimit te Republikës së Shqipërisë). Emri i domain-it për të cilin aplikohet duhet të përputhet plotësisht ose pjesërisht me emrin e përcaktuar në liçensë ose emrin e projektit që ata ndërmarin, shoqëruar me dokumenta mbështetës.

Neni 18
Zgjedhja e emrit të domain-it

18.1 Aplikuesi ka të drejtë të zgjedhi si emër domain-i çdo lloj emri që dëshiron,përveçse atyre emrave që bëjnë pjesë në listën e emrave të ndaluar apo të rezervuar dhe të atyre që janë regjistruar më parë nga subjekte të parashikuara në Rregullore. Aplikuesi merr përsipër të gjitha përgjegjësitë që mund të rrjedhin për këtë zgjedhje,

18.2 Lidhur me zgjedhjen e emrit të domain-it/ve, aplikuesi është i detyruar të zbatojë të gjitha deyrimet dhe kushtet e parashikuara në Rregullore. Detyrimisht duhet që emri i zgjedhur të plotësojë këto kushte :

a) Emri të mos jetë në listen e "emrave të ndaluar" ;
b) Emri të mos jetë në listen e "emrave të rezervuar";
c) Emri të jetë në përputhje me rregullat sintaksore (Neni 20);
d) Emri të mos cënojë të drejtat e palëve të tjera, në veçanti:
i. Të drejtën e autorit (prona letrare dhe artistike dhe/ose prona industriale)
ii. Ligjin e konkurrences dhe sjelljet korrekte në marrëdheniet tregtare/biznesit;
e) Emrat të mos cënojnë moralin publik dhe rendin, dhe në veçanti të mos përfshijnë terma:
i. Që cënojnë lirinë dhe të drejtat themelore të njeriut, liritë dhe të drejtat vetjake, liritë dhe të drejtat politike, liritë dhe të drejtat ekonomike, sociale dhe kulturore të parashikuara në Kushtetutë;
ii. Që mund të shkaktojnë ndonjë demtim lidhur me zhvillimin e minorenëve.
f) Emrat, duhet të jenë të ndryshëm nga emrat e ndarjeve administrative dhe territoriale sipas ligjit përkatës në fuqi të Republikës së Shqipërisë.

18.3 Mundësia e kërkimit në kohë reale për domain nën .al, të jetë përherë e disponueshme dhe funksionale, në faqen web të AKEP dhe Regjistruesve, të jetë të paktën në gjuhën Shqipe si dhe ai seksion të përmbajë linkun e Rregullores së AKEP për domainet .al, të përmbajë listën e emrave të ndaluar dhe rezervuar dhe cdo informacion të kërkuar nga kjo rregullore.

Neni 19
Emrat e ndaluar dhe të rezervuar

19.1 Emra të ndaluar, konsiderohen emrat që sipas listës përkatëse në varësi të specifikës/natyrës së tyre, nuk mund të regjistrohen nga Autoriteti Përgjegjës si emra domain-esh.

19.2 Emra të rezervuar konsiderohen emrat që janë objekt regjistrimi me kushte të veçanta të lidhura me identitetin dhe kategorinë në të cilën klasifikohet aplikuesi.

Emrat e markave, patentave dhe dizenjove industriale të miratuara nga institucioni përkatës, të cilat përkojnë saktësisht me emër domaini nën ".al", përbëjnë emra të rezervuar për poseduesit e markës/patentës/dizenjos industriale të regjistruar.

Përjashtohen rastet kur kërkuesi i një emri domaini nën ".al", pasi është konsultuar me linkun e faqes web zyrtare me DPPI - seksioni i databazës online të markave/patentave/dizenjove industriale të regjistruara, së bashku me të dhënat e kërkuara të regjistrimit, deklaron me shkrim që ai pranon të lirojë/heqë dorë për atë domain brenda 30 ditëve nga marrja dijeni, duke humbur çdo të drejtë për ankim apo çdo kërkesë për kompensim, nëse emri i të njëjtit domain është kërkuar apo do të kërkohet të posedohet nga poseduesi i ligjshëmi markës/patentës/dizenjos industriale.

19.3 Autoriteti Përgjegjës (AKEP), në përputhje me përcaktimet e bëra në këtë Rregullore, përgatit dhe publikon në faqen e Internetit www.akep.al:

a. Rregulloren për regjistrimin dhe administrimin e domaineve .al dhe çdo modifikim, ndryshim apo përditësim të saj, të miratuar me Vendim të Këshillit Drejtues të AKEP. Kjo Rregullore

do të shoqërohet me dokumentacionin e WIPO (World Intellectual Property Organisation) të përkthyer në gjuhën Shqipe, si dhe linkun e faqes web të WIPO.

b. *Regjistrin e Regjistruesve të domaineve .al dhe nëndomaineve dhe të dhënat e tyre të kontaktit, sic përcaktohen në Rregullore.*
c. *Formularët përkatës të veprimeve me domainet .al dhe nëndomainet, sipas përcaktimeve në Rregullore.*
d. *Mundësinë për kërkim domaine .al dhe nëndomainet, në një seksion të veçantë dhe të dukshëm që në faqen e parë të www.akep.al i cili do të jetë përherë i disponueshëm dhe funksional.*
e. *Ky seksion do të përmbajë gjithashtu:*
   e1. një link që hap Rregulloren e AKEP për regjistrimin dhe administrimin e domaineve .al,
   e2. listën e emrave të ndaluar dhe të rezervuar.
   e3. linkun e faqes web zyrtare DPPI, seksioni i databazës online të markave/patentave/ dizenjove industriale të regjistruara.
   e4. informacion i shkurtër për karakteret dhe sintaksën.
   e5. një shënim për këshillim me dokumentacionin e WIPO (World Intellectual Property Organisation) të ofruar nga AKEP së bashku me Rregulloren e administrimit të emrave të domaineve .al, si dhe me faqen web www.wipo.int.
f. *AKEP në faqen e tij web, seksioni i domain .al, do të mbajë të publikuar linkun e faqes web të Drejtorisë së Përgjithshme të Pronësisë Intelektuale (DPPI) të Ministrisë së Financave dhe Ekonomisë që mundëson kërkimin për marka/pateta/dizenjo industriale të regjistruara. Poshtë këtij linku AKEP vendos shënimin "Përpara kërkimit dhe regjistrimit të një domain ".al" duhet të bëni kërkim në faqen web të Drejtorisë së Përgjithshme të Pronësisë Intelektuale (DPPI) në mënyrë që emri i domainit që kërkoni, të mos jetë markë/patente/dizenjo industriale e regjistruar nga kjo drejtori. Emrat e markave, patentave dhe dizenjove industriale të miratuara nga institucioni përkatës, të cilat përkojnë saktësisht me emër domaini nën ".al", përbëjnë emra të rezervuar për poseduesit e markës/patentës/dizenjos industriale të regjistruar.*
g. *Në versionin Anglisht të faqes web të AKEP www.akep.al, seksioni i domain .al, detyrimet e pikave a, b, c, d, e, f, publikohen edhe në gjuhën Angleze.*

19.4 Emrat e "ndaluar" përfshijnë por pa u kufizuar në to, emra me kuptim abuziv, ofendues, racist, fjalë që lidhen me krime apo sjellje të keqe si dhe ato të cilat janë në kundërshtim me zakonet e mira.

19.5 Disa shembuj të emrave të "rezervuar" janë: termat teknike të Internetit, emra që lidhen me veprime/operacione të shtetit, emrat e organizatave ndërkombëtare, emrat e qarqeve, prefekturave, bashkive, komunave, qyteteve, fshatrave, ndarjeve administrative të Shqipërisë, emrat e zonave/krahinave sipas emërtimeve të tyre popullore ose atyre të lashtësisë, si dhe monumente të kulturës apo natyrës të përcaktuara me ligj ose akte nën ligjore.

19.6 Lista e publikuar e emrave të ndaluar dhe rezervuar, përditësohet nga Autoriteti Përgjegjës mbi bazën e informacionit përkatës të marrë dhe arsyetuar në rrugë ligjore.
Nuk përjashtohen rastet kur për shkaqet e mësipër të cituara Autoriteti Përgjegjës, në përgjigje të një aplikimi për regjistrimin e një emri të tillë, të shprehë mosmiratimin e arsyetuar, pavarsisht mosprezencës së këtij emri në listën e publikuar.

Lista e emrave të ndaluar dhe lista e emrave të rezervuar e domaineve nën ".al" miratohet me vendim të Këshillit Drejtues të AKEP, të paktën 1 herë në vit. Pas çdo miratimi të këtyre listave, AKEP publikon në faqen e tij web këto lista së bashku me datën e fundit të miratimit, si dhe njofton Regjistruesit për publikimin e listave të miratuara në faqet e tyre web. Regjistruesit (dhe AKEP), nëse konstatojnë që emrat e domaineve nën ".al" të listave të miratuara janë të regjistruar përpara vendimit të Këshillit Drejtues të AKEP, brenda 15 ditëve nga data e marrjes së njoftimit nga AKEP për miratimin e listave, njoftojnë poseduesin mbi përfshirjen e emrit të domainit nën ".al" në listën e emrave të ndaluar apo të rezervuar. Afatet për veprimet me domainin përkatës përcaktohen në pikën 11.4 të nenit 11 të Rregullores.

19.7 Autoriteti Përgjegjës, lidhur me përcaktimin e listës së emrave të ndaluar dhe listës së emrave të rezervuar, bashkëpunon me Kuvendin, Këshillin e Ministrave, Organet e pushtetit vendor, Institucionet e sistemit gjyqësor, institucione të tjera të përcaktuara me ligj ose akte nënligjore, si dhe çdo institucion ndërkombëtare ku Republika e Shqipërisë aderon.

19.8 Mosmarrëveshjet e ndryshme, që mund të lindin me të interesuarit dhe pasojat për shkak të tyre, lidhur me listën e emrave të ndaluar dhe rezervuar, nuk përbëjnë përgjegjësi ligjore për Autoritetin Përgjegjës.

19.9 Aplikuesi, të cilit i refuzohet nga Autoriteti Përgjegjës regjistrimi i emrit të domain-it të kërkuar, për shkak të përfshirjes së tij në listën e emrave të ndaluar apo të rezervuar (sipas pikës së mësipërme 19.6), ka të drejtën e ankimit pranë këtij autoriteti duke parashtruar faktet, kun-dërshtimet dhe pretendimet e tij për përfshirjen e emrit për të cilin aplikon në këtë listë brenda 30 ditëve kalendarike nga data e marrjes së njoftimit.
Kërkesa, detyrimisht duhet të jetë e shoqëruar me arsyetimet përkatëse.

19.10: Poseduesi i domainit nën ".al", të cilit i mbyllet emri i domain-it nga Këshilli Drejtues, për shkak të përfshirjes së tij në listën e emrave të ndaluar apo të rezervuar, ka të drejtën e ankimit me shkrim në AKEP sipas afateve dhe përcaktimeve të Kodit të Procedurave Administrative. Kërkesa, detyrimisht duhet të jetë e shoqëruar me arsyetimet përkatëse. Pas marrjes së një ankimi me shkrim, Këshilli Drejtues shqyrton ankimin në përputhje me afatet dhe përcaktimet e Kodit të Procedurave Administrative dhe i kthen përgjigje ankimuesit. Në rast mospajtimi apo mosdakortësie me përgjigjen, ankimuesi mund ti drejtohet gjykatës kompetente.

Neni 20
Rregullat sintaksore

20.1 Emër domain-i është tërësia e një serie karakteresh alfanumerike që përfshin shkronjat nga A deri tek Z, numrat nga 0 deri tek 9 dhe shenjën minus "-".
20.2 Nga pikpamja sintaksore nuk mund të regjistrohen emrat e domain-eve të mëposhtëm kur:
a) Emrat përbëhen nga një karakter;
b) Emrat fillojne ose mbarojne me minus "-";
c) Emrat përbëhen nga më shume se 63 karaktere;
d) Emrat fillojnë me dy karaktere alfanumerike të çfarëdoshme të pasuara nga dy minuse(formati "xy--").

Neni 21
Regjistrimi i emrit të domain-it

21.1 Regjistrimi i emrit të domain-it kryhet nëpërmjet AKEP dhe Regjistruesve;

21.2 Aplikuesi, ka të drejtë që në çdo kohë të heqë dorë vullnetarisht nga posedimi i emrit të domain-it të regjistruar sipas kësaj Rregulloreje, duke njoftuar me shkrim për këtë, Autoritetin Përgjegjës.

Neni 22
Kriteret e regjistrimit

22.1 Regjistrimi i emrit të domain-it sipas kësaj Rregulloreje do të bëhet në bazë të parimit "kush aplikon i pari shërbehet i pari" (first come – first served), me të cilin nënkuptohet selektimi/ përzgjedhja nga ana e Autoritetit Përgjegjës sipas kohës së depozitimit të aplikimit të vlefshëm.

22.2 Aktivizimi i emrave të domain-eve, kryhet nga AKEP pasi është bërë shqyrtimi i aplikimit dhe ka rezultuar në përputhje me Rregulloren.

Neni 23
Faturimi i pagesave për regjistrimin dhe posedimin e emrave të domain-eve

23.1 Pagesa e parashikuar për posedimin e një emri domain-i përcaktohet me Vendim të Këshillit Drejtues të AKEP-it".

23.2 Për periudhën në vazhdim, pagesa kryhet brenda 3(tre) mujorit të fundit përpara përfundimit të afatit të vlefshmërisë së emrit të domain-it.

23.3 Per rinovimin e domain name, Autoriteti Përgjegjës, 30 (tridhjetë) ditë kalendarike përpara përfundimit të afatit të vlefshmërisë së emrit të domain-it/ve, bën njoftimin me email të poseduesit nëpërmjet adresës së tij dhe adresës së kontaktit te rinovimit te domain name, të përcaktuara dhe deklaruara sipas kushteve të kësaj Rregullore.

23.4 Lidhur me dërgimin e njoftimit për kryerjen e pagesës nëpërmjet adresave të emailit të poseduesit dhe kontaktit te rinovimit te domain name të përcaktuara dhe deklaruara prej tyre, Autoriteti Pergjegjes nuk merr përsipër përgjegjësi për mosfunksionimin e këtyre adresave.

Neni 24
Pezullimi i veprimeve

24.1 Pezullimi, vendoset mbi cdo lloj veprimi (psh modifikimi, transferimi, etj) te Autoritetit Përgjegjës për një emër domain-i sipas rasteve të përcaktuara më poshtë, por pa u kufizuar vetëm në to:

a) Në rastin e procedurës administrative, të filluar kryesisht nga AKEP, apo mbi bazen e një kërkese sipas përcaktimeve të parashikuara në këtë rregullore ose të një vendimi të Këshillit Drejtues të AKEP në përfundim të shqyrtimi të një ankimi administrativ;

b) Në rastin e një urdhëri lëshuar nga gjykata për pezullimin e veprimeve, mbështetur nga një ekzekutim i përkohshëm ose me autoritetin e vendimit përfundimtar siç është parashikuar në nenin që lidhet me transferimin e detyruar, ose transferimin e të drejtës së pronësisë;
c) Në pritje të vendimit të arbitrazhit mbi konfliktin përkatës, nëse kërkuesi i është drejtuar kësaj alternative për zgjidhjen e mosmarrëveshjes.

24.2 Pezullimi, ngrin të gjitha veprimet e parashikuara për t'u kryer nga Autoriteti Përgjegjës, por poseduesi ka të drejtë ta përdorë atë, me perjashtim të rasteve kur parashikohet ndryshe me vendim gjykate.
24.3 Mbi bazën e vendimit përfundimtar gjyqësor apo arbitrazhit për zgjidhjen e konfliktit, përfundon edhe periudha e pezullimit të veprimeve.

Neni 25
Bllokimi i një emri domain-i

25.1 Autoritetit Përgjegjës bllokon emrin e domain-it në çdo rast që identifikon një shkelje të kushteve apo kritereve të përcaktuara në këtë Rregullore, sipas rasteve të mëposhtme, por pa u kufizuar vetem ne to:

a) Në rastin e një identifikimi të pasuksesshëm.
Fillimisht, përpara ekzekutimit të kësaj mase, poseduesi njoftohet nga Autoriteti Pergjegjes duke i lejuar një afat prej 15(pesëmbëdhjetë) ditë kalendarike për të korrigjuar mosperputhjen e informacionit të paraqitur me kushtet e përcaktuara në Rregullore. Nese poseduesi nuk vepron brenda këtij afati, atehere Autoriteti Përgjegjës vepron duke bërë bllokimin e emrit të domain-it/ ve.

b) Në se asnjë nga alternativat që mundësojnë komunikimin me kontaktin administrativ dhe poseduesin nuk është funksionale (e vlefshme) edhe pas 15(pesëmbëdhjetë) ditësh kalendarike nga kryerja e njoftimit për ta rinovuar informacionin.

c) Në rastin e një vendimi gjyqësor që urdhëron bllokimin e emrit të domain-it, mbështetur nga një ekzekutim i përkohshem ose me fuqinë e vendimit përfundimtar siç është përshkruar në nenin që lidhet me transferimin e detyruar të një emri domain-i, etj.

d) Në rastet kur në afatin e pëcaktuar në Rregullore, nuk është kryer pagesa përkatëse.

dh) Në rastin e një vendimi të arsyetuar të Këshillit Drejtues të AKEP, në përfundim të një procedure administrative ose shqyrtimi të një ankimi administrativ, sipas pikës 11.4 a) dhe 11.4) të kësaj rregulloreje.

25.2 Në rast mospagese të detyrimeve të parashikuara në Vendimin përkatës të Këshillit Drejtues të AKEP dhe këtë Rregullore, Autoriteti Përgjegjës bën bllokimin e emrit të domain-it për një periudhë 30 (tridhjetë) ditë kalendarike. Gjatë kësaj periudhe, poseduesi ruan të drejtën e rihapjes së emrit ekzistues duke kryer pagesën përkatëse".

25.3 Verifikimi i plotësimit të kushteve të parashikuara në këtë nen nuk përbën ndonjë detyrim të veçantë për Autoritetin Përgjegjës përtej atyre që janë parashikuar në këtë Rregullore dhe është i mundshëm në çdo rast dhe afat gjatë posedimit të emrit.

Neni 26

Mbyllja e një emri domain-i

26.1 Mbyllja e emrit të një domain-i për shkaqet e parashikuara në këtë nen, është një veprim i menjëhershëm dhe i pa revokueshëm, përveçse kur subjekti që e ka patur në përdorim domain-in e mbyllur, brenda 30 ditëve kalendarike nga data e mbylljes, arrin të vërtetojë të kundërtën me prova të pakundërshtueshme ligjërisht.

26.2 Kur emri i një domain -i mbyllet, ai kthehet brënda 30 (tridhjetë) ditëve kalendarike në gjendje të lirë dhe mund të regjistrohet nga një aplikant i ri.

26.3 Mbyllja e një emri domain-i zbatohet:

a) Në qoftë se situata nuk është zgjidhur pas periudhës së bllokimit 30 (tridhjetë) ditore, në mënyrë të veçantë lidhur me nenet 10 (rinovimi i informacionit) dhe 25 (bllokimi i një emri domain-i).
b) Në bazë të një vendimi gjyqësor mbështetur nga një ekzekutim i përkohshëm ose me fuqinë e vendimit përfundimtar siç është parashkruar në nenin që lidhet me transferimin e detyruar të një emri domain-i. Ky vendim duhet që domosdoshmërisht të njoftohet/paraqitet tek Autoriteti Përgjegjës, nga pala e interesuar nëpërmjet shërbimit postar.
c) Në rastin e një vendimi arbitrazhi për zgjidhjen e konfliktit dhe mosapelimit të tij në gjykatë sipas afatitit të parashikuar ligjërisht.
d) Kur vetë emri i domain-it përfshin një shprehje, haptazi të paligjshme ose rezulton se është i përfshirë në listën e emrave të ndaluar dhe rezervuar të publikuar nga Autoriteti Përgjegjës.
e) Regjistrimi i domain-it, lidhur me poseduesin është i paligjshëm, pavarësisht nga përdorimi i tij specifik.
f) Poseduesi ka thyer kushtet themelore të Rregullores në mënyrë të vazhdueshme ose ka vazhduar të shkelë këto kushte pavarësisht paralajmërimeve të bëra nga Autoriteti Përgjegjës.
g) Kur të dhënat e poseduesit apo të kontaktit administrativ të depozituara tek Autoriteti Përgjegjës gjatë procesit të regjistrimit apo rinovimit të informacionit, nuk janë të sakta edhe 15 (pesëmbëdhjetë) ditë kalendarike pas njoftimit të Autoritetit Përgjegjës për ta bërë një gjë të tille (rinovimin e informacionit).
h) Kur është e pamundur të përcaktohet identiteti i poseduesit apo kontaktit administrativ nga të dhënat e paraqitura.
i) Adresa e dhënë nga poseduesi nuk mund të kontaktohet më edhe pas 30 (tridhjetë) ditë kalendarike bllokimi (neni 25).

26.4 Poseduesi i emrit të domain-it, ka të drejtë në çdo kohë të kërkojë mbylljen e tij nëpërmjet aplikimit me formën përkatëse tek Autoriteti Përgjegjës. Me bërjen e këtij aplikimi për mbylljen e emrit të domain-it, poseduesi merr përsipër të gjitha përgjegjësitë që rrjedhin nga një veprim i tillë.

26.5 Për kryerjen e veprimit të mbylljes së emrit të domain-it, me kërkesën e poseduesit Autoriteti Përgjegjës mund të kërkojë nga poseduesi një konfirmim me shkrim të dërguar me postë ose me fax.

26.6 Për rastet e përcaktuara në këtë nen, në situata të cilat nga rrethanat dhe arsyet e momentit konsiderohen të rëndësisë së veçantë dhe që kërkojnë veprim të menjëhershëm, me vendim të Autoritetit Përgjegjës mbyllja e emrit të domain-it bëhet pa njoftim paraprak.

Neni 27
Zgjidhja e mosmarrëveshjeve

27.1 Për zgjidhjen e mosmarrëveshjes/ve së lindur midis një poseduesi dhe çdo pale tjetër të interesuar mbi ushtrimin e të drejtave të fituara sipas kësaj rregullore për regjistrimin dhe përdorimin e një emri domain-i, për çështje që nuk përbëjnë objekt ankimi administrativ në AKEP, palët kanë të drejtë të veprojnë duke iu drejtuar njerës prej zgjidhjeve alternative të parashikuara në legjislacionin shqiptar në fuqi:
a) shqyrtimit gjyqësor nga gjykata kompetente;
b) çdo forme Arbitrazhi dhe Ndërmjetësimi vendor ose ndërkombëtar si WIPO – World Intelectual Property Organization (Arbitration and Mediation Center).

27.2 Në rastet e investimit për zgjidhjen e mosmarrëveshjes/ve sipas pikës 27.1, pala paditëse/kërkuese njofton me shkrim AKEP për fillim e procesit si dhe objektin e padisë/kërkimit.

Neni 27/1
Ankimi administrativ

27/1.1 Kur një palë e interesuar, pretendon se nga një posedues ose regjistrues sipas kësaj rregulloreje, i është cënuar e drejta e regjistrimit dhe posedimit të një emri domain-i, ka të drejtë të paraqesi ankim administrativ në Këshillin Drejtues të AKEP sipas procedurës së përcaktuar në Kodin e Procedurave Administrative në Republikën e Shqipërisë.

27/1.2 Përbëjnë objekt ankimi administrativ në Këshillin Drejtues të AKEP, rastet kur pretendohet:

- *a) cënimi i mirëbesimit të dhënë mbi bazën e parimit të "Vetëdeklarimit" lidhur me vërtetësinë, saktësinë, autenticitetin dhe ligjshmërinë e të dhënave të paraqitura nga poseduesi në formularin përkatës të aplikimit;*
- *b) përdorimi i emrit të domain, në kundërshtim me qëllimin dhe rregullat e përcaktuara në këtë rregullore.*

27/13 Vendimi i Këshillit Drejtues të AKEP mbi ankimin administrativ është i ankimueshëm në rrugë gjyqësore sipas ligjit nr. 49/2012 për Gjykatat Administrative dhe Gjykimin e Mosmarrëveshjeve Administrative (i ndryshuar).

Neni 28
Modifikimi i të dhënave

28.1 Modifikimi i të dhënave mund të kryhet në çdo kohë sipas kushteve të parashikuara në Rregullore për këtë qëllim.
28.2 Edhe në këto raste, poseduesi i emrit të domain-it, është tërësisht përgjegjës ligjërisht për vërtetësinë dhe korrektësinë e të dhënave të depozituara prej tij tek Autoriteti Përgjegjës.

Neni 29
Transferimi vullnetar i emrit të domain-it

29.1 Emrat e domain-eve, të cilët janë në përputhje me kushtet e kësaj Rregulloreje dhe veçanërisht me kriteret e identifikimit, mund të transferohen nga një posedues tek një tjetër vetëm me miratimin paraprak të kërkesës nga ana e Autoritetit Përgjegjës. Nuk lejohet:

a) kryerja e transferimeve të emrave të regjistruar nën ".gov.al, .mil.al dhe .edu.al";

29.2 Në rastin e një likujdimi të detyrueshëm sipas legjislacionit në fuqi të subjektit posedues, formulari për kërkesën e transferimit vullnetar duhet të firmoset nga personi i parashikuar ligjërisht.

29.3 Poseduesi i domainit nën .al, ka të drejtë ta transferojë atë nga një Regjistrues tek një tjetër Regjistrues, pas verifikimit nga AKEP. Afati i transferimit do të jetë brenda 5 ditë pune ose në afat me të gjatë nëse kërkohet nga poseduesi i domainit. Si rregull, transferimi i domain nen ".al" do të bëhet pasi të jenë shlyer detyrimet financiare për domainin që transferohet.

Të dhënat e përshkruara në formularin e transferimit i dorëzohen nga poseduesi Regjistruesit marrës, i cili pasi plotëson pjesën e tij të formularit, e dërgon në formë elektronike në AKEP. AKEP kontrollon nëse të dhënat janë plotësuar saktë dhe nëse po, i komunikon në formë elektronike Regjistruesit transferimin ndërsa Regjistruesi marrës njofton menjëherë poseduesin për kryerjen e transferimit. Përpara kërkesës për transferim, një komunikim mes Regjitruesit marrës, Regjistruesit dhënës dhe kërkuesit, mund të jetë i nevojshëm të kryhet për të sqaruar nëse janë shlyer detyrimet financiare të mëparshme nga poseduesi i domainit.

Transferimi i një domaini nën ".al", nuk e ndryshon afatin e tij të vlefshmërisë së atij domain, si rrjedhojë Regjistruesi marrës nuk do të kreditohet për këtë transferim.

Transferimi i domaineve .gov.al dhe .mil.al, lejohet nga AKEP vetëm në rastin e arësyetimit nga të dy institucionet për tranferim domaini .gov.al dhe nga strukturat përkatëse ushtarake për domainin .mil.al.

Neni 30
Transferimi i detyrueshëm i emrit të domain-it

30.1 Autoriteti Përgjegjës do të kryejë një transferim të detyrueshëm të emrit të domain-it në kushtet e:
a) Ekzekutimit të një vendimi përfundimtar gjyqësor ose arbitrazhi në përputhje me legjislacionin në fuqi.

b) Zbatimit të detyrueshëm ligjërisht të një Marrëveshje Ndërshtetërore (dypalëshe ose shumëpalëshe).
c) Ekzekutimit të një vendimi gjyqësor, si një kontribut i pjesshëm asetesh në rastet e likujdimit të një shoqërie tregtare (person juridik ose fizik tregtar) sipas legjislacionit në fuqi.
d) Si një titull ekzekutiv në kushtet e mëposhtme:
i) Pas njoftimit me postë që pala e interesuar i bën Autoritetit Përgjegjës për një titull ekzekutiv që lidhet me një kalim të detyrueshëm të emrit të domain-it në kuptim të Kodit të Procedurës Civile dhe të ligjeve përkatëse.
ii) Nëqoftëse një titull ekzekutiv apo vendim i lëshuar nga një prej organeve alternative të zgjidhjes së mosmarrëveshjes ose konfliktit, është kthyer (pranuar kundërshtimi),
Autoriteti Përgjegjës do të kryejë të gjitha veprimet administrative të urdhëruara, sipas kushteve të njëjta.
30.2 Autoriteti Përgjegjës nuk mund të veprojë me një aplikim, i cili nuk është në përputhje me këto kushte.

30.3 Autoriteti përgjegjës, do të veprojë vetëm në zbatim të një vendimi origjinal gjykate të paraqitur nga pala e interesuar dhe jo nga dërgimi i letrave, shkresave apo kopje të ndonjë urdhëri gjykate.

30.4 Veprimet administrative, të kryera nga Autoriteti Përgjegjës në zbatim të titullit ekzekutiv nuk sjellin asnjë përgjegjësi për të, për çfarëdo lloj arsye.

Aplikanti, duhet të mbrojë dhe garantojë Autoritetin Përgjegjës ndaj çdo përgjegjësie dhe detyrimi që mund të rezultojë prej veprimeve të këtij të fundit në lidhje me ekzekutimin e vendimit të gjykatës.

Neni 31
Detyrimet e poseduesit të ri pas transferimit të emrit të domain-it

31. 1 Procedura për kalimin e detyrueshëm të emrit të domain-it përfshin këto detyrime për poseduesin e ri përfitues:
a) Poseduesi i ri përfitues nga titulli ekzekutiv duhet të ndjeki plotësisht të gjithë procesin dhe rregullat e vendosura nga Autoriteti Përgjegjës.
b) Poseduesi i ri, duhet të paguajë të gjitha detyrimet lidhur me veprimet teknike dhe administrative të kalimit të detyrueshëm të emrit të domain-it, si dhe është përgjegjës për të gjitha detyrime e pashlyera nga poseduesi i mëparshem.

31.2 Për të bërë të mundur kalimin e emrit të domain-it tek poseduesi i ri, duhet që ky i fundit të paraqesë formën e plotësuar për regjistrim të ri tek Autoritetit Përgjegjës, brenda 30(tridhjetë) ditëve kalendarike nga data e njoftimit për ekzekutimin e titullit ekzekutiv.

31.3 Mosparaqitja e formularit përkatës për aplikim pranë Autoritetit Përgjegjës brenda 30(tridhjetë) ditëve kalendarike vijon me një bllokim të emrit të domain-it për 30(tridhjetë) ditë të tjera kalendarike dhe më pas në rast mosveprimi nga subjekti i interesuar, emri i domain-it mbyllet në përputhje me klauzolën e përcaktuar në nenin 26.

Neni 32
Konfidencialiteti dhe ruajtja e privacies

32.1 Informacioni dhe dokumentat e mbajtura nga/ose të depozituara tek Autoriteti Përgjegjës, konsiderohen nga natyra e tyre si konfidenciale dhe nuk do të kalohen tek të tretët, përveçse kur kjo përbën:

a) një detyrim ligjor;
b) kur me kërkesë me shkrim të depozituar në Autoritetin Përgjegjës, një palë e interesuar kërkon të dhënat e domosdoshme për një ose disa "posedues" me qëllim ngritjen e padisë kundra tij/tyre, sipas përcaktimeve të parashikuara në Kodin e Procedurës Civile (neni 154), për fillimin e një procedure alternative për zgjidhje mosmarrëveshje ose konflikti".

32.2 Kur një alternativë për zgjidhjen e mosmarrëveshjes ose konfliktit është përzgjedhur dhe bërë e ditur zyrtarisht, Autoriteti Përgjegjës do t'i sigurojë organit që do të merret me zgjidhjen e mosmarrëveshjes ose konfliktit ose personit që ai autorizon,gjithë informacionin e kërkuar dhe në mënyrë të veçantë, të dhëna që lidhen me emrin e domain-it në mosmarrëveshje/konflikt. Autoriteti Përgjegjës, brenda mundësive do t'i siguroje këtyre organeve , listën e emrave të domain-eve të regjistruara nga poseduesi të lidhur me padinë.
32.3 Autoriteti Përgjegjës, duke mos qënë në kundërshtim me legjislacionin përkatës në fuqi, do të respektojë në çdo rast të drejtën e poseduesit për ruajtjen e privacisë.

Neni 33
Të dhënat personale

33.1 Poseduesi i një emri domain-i, sipas kësaj Rregulloreje, ka të drejtë të disponojë gjithashtu informacionin zyrtar që ka Autoriteti Përgjegjës lidhur me të.

33.2 Poseduesi, gjithashtu ka të drejtë të kërkojë nga Autoriteti Përgjegjës korrektimin administrativ të informacionit përkatës nëse një gjë e tillë ka arsye të vërtetuara që duhet bërë. Ky shërbim është pa pagesë.

Neni 34
Detyrimet

34.1 Aplikantët, janë përgjegjës për marrjen e të gjitha masave të nevojshme për përmbushjen e kushteve të kësaj Rregulloreje dhe kujdesen nën përgjegjësin e tyre për informacionet, në të gjitha format, që jepen nga Autoritetit Përgjegjës për këtë qëllim (shpjegime, informacione online, të dhëna për veprime juridike, pyetje më të zakonshme, letra informuese, etj).

34.2 Aplikanti, ka përgjegjësi individuale ligjore për vërtetësinë, saktësinë,autenticitetin dhe mjaftueshmërinë e informacionit që ai i dërgon Autoritetit Përgjegjës.

34.3 Autoriteti Përgjegjës, ka për detyrë të kryej regjistrimin e emrave të domain -eve, sipas kësaj Rregulloreje në interes të publikut dhe në përputhje me ligjet për publikimin dhe mos diskriminimin, të përpiluara për të siguruar mbrojtjen e të drejtës intelektuale të aplikantit.

34.4 Autoriteti Përgjegjës zbaton dhe është përgjegjës për veprimet që kryen lidhur me regjistrimin e emrave të domain-ve, vetëm për sa parashikohet në këtë Rregullore.

34.5 Pavarësisht veprimeve që kryhen mbi bazën e kësaj Rregulloreje, Autoriteti Përgjegjës nuk është përgjegjës në lidhje me ndonjë të drejtë paraprake të padukshme ose për të cilën nuk është ngritur ndonjë pretendim ose padi për emrin e domainit (përveç rasteve të regjistrimeve në zonën e nën domain-eve), por është përgjegjës për zbatimin me korrektësi të kësaj Rregulloreje.

Neni 35
Garancitë

35.1 Poseduesi i emrit të domain-it në asnjë rast nuk duhet të bëhet shkak për të implikuar me përgjegjësi Autoritetin Përgjegjës ndaj çdo veprimi, akuze, pretendimi apo kundërshtimi nga çdo palë tjetë që pretendon të drejta të çdo lloji mbi emrin e domain-it, në lidhje me regjistrimin apo kalimin/transferimin e këtij të fundit.

35.2 Poseduesi i emrit të domainit është përgjegjës për të gjitha dëmet e pagueshme nga Autoriteti Përgjegjës si rrjedhojë e ndonjë konflikti, proçesi gjyqësor apo çdo lloj proçedure tjetër, përfshirë këtu dhe kostot ligjore dhe ato për mbrojtjen e interesave të saj, si dhe për kostot që Autoriteti Përgjegjës ka për zbatimin e vendimeve ligjore dhe veprimeve financiare.

Neni 36
Modifikimi i Rregullores

36.1 Rregullorja mund të modifikohet me iniciativën e Autoritetit Përgjegjës ose me kërkesën e palëve të interesuara kur Autoriteti Përgjegjes e çmon të bazuar dhe të pranueshme këtë kërkesë.

36.2 Amendimet e mundëshme publikohen në faqen e Internetit të Autoritetit Përgjegjës dhe bëhen pjesë integrale e Rregullores me të njejtën fuqi.

Neni 37
Ligjshmëria

37.1 Kjo Rregullore administrohet sipas ligjeve në fuqi në Republikën e Shqipërisë”

Neni 38
Dispozitë përfundimtare

Kjo Rregullore hyn në fuqi sipas përcaktimeve të Vendimit të Këshillit Drejtues të AKEP që miratojnë këtë rregullore me shtesat dhe ndryshimet e saj.

Kjo rregullore dhe çdo ndryshim i saj publikohen në faqen e internetit të AKEP www.akep.al.

ANEKSI NR. 1

1. Përkufizime:

EPP- Extensible Provisioning Protocol (EPP) është një protokoll fleksibil i dizenjuar për caktimin e objekteve brenda regjistrave në internet;

WHOIS- Eshte nje bazë të dhënash që përmban informacion mbi kontaktet si email, nr. telefoni për poseduesit e një domain name;

2. Regjistruesi për të marrë të drejtën e regjistrimit të domain-eve në zonën .al, nga Autoriteti Përgjegjës duhet të plotësojë këto kushte:

a) Të jetë i regjistruar pranë QKR;

b) Të ushtojë aktivitetin e tij si subjekt i së drejtës tregtare në fushën e Teknologjisë dhe Informacionit dhe komunikimet elektronike (T.I.K) ;

c) Të këtë minimumi një person të diplomuar në fushën e Teknologjisë dhe Informacionit;

d) Regjistruesi nuk duhet të jetë subjekt i ndonjë procedure falimentimi sipas legjislacionit në fuqi.

e. Regjistruesi duhet të ketë objekt të aktivitetit të tij të regjistruar në QKB, edhe regjistrimin e domaineve .al dhe nëndomaineve ose emërtim që përfshin regjistrimin e domaineve.

f. Regjistruesit aktualë të regjistruar në AKEP, të cilët nuk kanë të regjistruar si aktivitet në QKB objekt të aktivitetit regjistrim emri domainesh .al dhe nëndomainesh .al ose emërtim që përfshin regjistrimin e domaineve, kanë afat 45 ditë nga hyrja në fuqi e ndryshimeve në Rregullore, për të kryer këtë veprim në QKB dhe dorëzimin e Ekstraktit Historik zyrtarisht në AKEP, brenda këtij afati.

g. Regjistruesit aktualë të regjistruar në AKEP, duhet të paraqesin në AKEP brenda 30 ditëve konfirmimin e Regjistrimit pranë Komisionerit për të Drejtën e Informimit dhe Mbrojtjen e të Dhënave Personale (KDIMDP).

h. Regjistruesit janë të detyruar të publikojnë në faqet e tyre web (seksioni i regjistrimit të domain .al) tarifat e veprimeve me domain .al (si regjistrim, modifikim, tranferim, mbyllje, etj) dhe këto tarifa duhet të jenë të ndara nga tarifa të tjera që mund të aplikojnë Regjistruesit (si psh webhosting, dizenjim faqesh web, etj).

3. Të drejtat dhe detyrimet e Regjistruesit:

a) Çdo subjekt që kërkon të akreditohet si regjistrues duhet të paguajëpër Autoritetit Përgjegjes një tarifë për procesin e ***Regjistrimit;***

b) Çdo Regjistrues duhet të depozitojë për Autoritetit Përgjegjes një tarifë për çdo vit në mënyrë që të veprojë si Regjistrues;

c) Çdo Regjistrues duhet të paguajë tek Autoritetit Përgjegjes vlerën për 1000 Kredite për të marrë të drejten e veprimit si Regjistrues;

d) Regjistruesi duhet të njoftohet të rimbushë llogarinë e tij pranë Autoritetit Përgjegjës (Regjistri) në rast se vlera e mbetur është më pak se 100 Kredite;

e) Regjistruesi mund të depozitojë një kuote e cila mund të jete dhe më e lartë se 1000 (njëmijë) Kredite;

f) Regjistrimi dhe rinovimi i një domain-i për një periudhë njëvjecare do të ketë vlerën e 1 (një) krediti.

g) Vlerat përkatëse për procesin e ***Regjistrimit,*** për tarifën vjetore, dhe cmimi për 1 (një) kredit do të përcaktohen me Vendim të Këshillit Drejtues të AKEP;

h) Sistemi i informacionit i regjistruesit duhet të komunikojë me Regjistrin Qendror përmes ndërmjetësimit të një protokolli komunikimi në përputhje me rregullat e komunikimit të vendosura nga Autoriteti Përgjegjës sipas percaktimeve ne Aneksin nr. 3;

i) Regjistruesi duhet të ofrojë një numër telefoni të arritshëm për 24 orë në 7 ditë kalendarike për 365 ditë të vitit, Autoritetit Përgjegjës, me qëllim që të merret me problemet teknike dhe operative;

j) Regjistruesi ka të drejtë të regjistrojë domain name vetëm në zonat .al, .com.al, .net.al, .org.al, edu.al;

k) Regjistruesi ka të drejtë për të vendosur çmime konkuruese, ndaj aplikuesve për rregjistrimin e domain name;

l) Regjistruesi ka detyrimin të veprojë si hallkë lidhëse midis Autoritetit Përgjgegjes dhe Aplikuesve duke kryer të gjitha procedurat e përcaktuara në rregullore;

m) Regjistruesi, ka detyrimin që të marrë të dhënat e kërkuara, në zbatim të rregullores, nga aplikanti dhe ti hedhë ato në regjistrin qendror;

n) Regjistruesit do të mbajnë të publikuar në faqen e tyre web, linkun e faqes web të Drejtorisë së Përgjithshme të Pronësise Intelektuale (DPPI) të Ministrinë e Financave dhe Ekonomisë që mundëson kërkimin për marka/patenta/dizenjo industriale të regjistruara dhe poshtë këtij linku të vendosin njoftimin: "Përpara kërkimit dhe regjistrimit të një domain ".al" duhet të bëni kërkim në faqen web të Drejtorisë së Përgjithshme të Pronësisë Intelektuale (DPPI) në mënyrë që emri i domainit që kërkoni, të mos jetë markë/patentë/dizenjo industriale e regjistruar nga kjo drejtori. Emrat e markave, patentave dhe dizenjove industriale të miratuara nga institucioni përkatës, të cilat përkojnë saktësisht me emër domaini nën ".al", përbëjnë emra të rezervuar për poseduesit e markës/patentës/dizenjos industriale të regjistruar.

o. *Regjistruesi duhet të disponojë faqen web të tij me domain .al ose nëndomain .al, brenda 30 ditëve nga regjistrimi në AKEP. Kjo faqe duhet të jetë aktive dhe funksionale përgjatë gjithë kohës së regjistrimit në AKEP të Regjistruesit.*

p. *Regjistruesi duhet të ketë faqen web aktive edhe në gjuhën Shqipe, veçanërisht seksionin e faqes web të tij për domainet .al.*

q. *Regjistruesi duhet të ofrojë mundësinë e kërkimit për domain .al dhe nëndomaine, brenda 30 ditëve nga regjistrimi në AKEP. Kërkimi do të jetë automatik në sistemin e ccTLD .al dhe realizohet teknikisht vetëm sipas udhëzimeve të AKEP. Kërkimi nuk do ti ofrohet nga Regjistruesi ndonjë pale tjetër për përdorim.*
AKEP rezervon të drejtën të kufizojë kërkimin automatik në sistemin e ccTLD .al nëpërmjet API nga Rregjistruesit vetëm nga 1 (një) IP të paradeklaruar. Në rast të ndryshimit të IP-së nga rregjistrarët, këta të fundit duhet të njoftojnë AKEP mimumi 5 ditë pune përpara ndryshimit.

r. *Regjistruesi do të mbajë të publikuar dhe të përditësuar, gjatë gjithë kohës së regjistrimit në AKEP, Rregulloren e AKEP në fuqi për regjistrimin dhe administrimin e emrave të domaineve .al dhe nëndomaineve.*

s. *Regjistruesi do të mbajë të publikuar dhe të përditësuar, gjatë gjithë kohës së regjistrimit në AKEP, listën e emrave të ndaluar dhe listën e emrave të rezervuar, siç është miratuar nga AKEP.*

t. *Regjistruesi të vendosë një shënim në faqen web që është i regjistruar pranë Komisionerit për të Drejtën e Informimit dhe Mbrojtjen e të Dhënave Personale dhe që zbaton detyrimet dhe përcaktimet që rrjedhin nga Ligji Nr. 9887 datë 10.03.2008 "Për mbrojtjen e të dhënave personale" i ndryshuar.*

u. *Mospërmbushja e secilit prej detyrimeve të mësipërme, çon fillimisht në paralajmërimin e Regjistruesit nga AKEP dhe në rast përsëritje, përbën shkak për revokimin e regjistrimit në AKEP.*

3/1 : Monitorimi në distancë i Regjistruesve:

1. *Çdo 6 muaj, Regjistruesit duhet të dorëzojnë me shkrim në AKEP:*

a) *një raport për problematikat e hasura me domainet nën .al, shoqëruar me dokumentacion nëse është i nevojshëm për sqarime.*
b) *tarifat e aplikuara për regjistrimin/modifikimin/tranferimin, mbylljen, etj të domaineve .al, të cilat duhet të jenë të ndara nga tarifa të tjera që mund të aplikojnë regjistruesit.*

2. *Në fund të çdo viti, struktura përkatëse në AKEP përpilon një raport përmbledhës për veprimet me domainet. Raporti do të përmbajë detyrimisht edhe numrin total të domaineve nën .al, numrin e domaineve të rinj të regjistruar çdo vit, numrin e domaineve të regjistruar/modifikuar/tranferuar/mbyllur, etj nga secili Regjistrues, numrin e*

domaineve të regjistruara nga vetë AKEP çdo vit, informacion në lidhje me respektimin e Rregullores nga Regjistruesit në veçanti zbatimin e afateve për veprimet me domainet. Ky Raport i dërgohet Këshillit Drejtues dhe arshivohet në AKEP.

3. *Ruajtja e të dhënave personale të formularëve të veprimeve me domainet nën .al do të bëhet nga Regjistruesit dhe AKEP në përputhje me përcaktimet e Ligjit nr. 9887, datë 10/03/2008 "Për mbrojtjen e të dhënave personale" i ndryshuar.*

3/2: Inspektimi i Regjistruesve:

1. *Regjistruesit janë të detyruar të lejojnë AKEP për të kryer inspektim të tyre në lidhje me përmbushjen e kërkesave dhe përcaktimeve të kësaj Rregullore.*

2. *Regjistruesit duhet të venë në dispozicion të AKEP:*

   a. *çdo informacion të nevojshëm që ka të bëjnë me funksionimin teknik të tyre si Regjistrues,*
   b. *çdo infomacion të nevojshëm për veprimet me domainet nën .al,*
   c. *çdo informacion statistikor dhe historik për veprimet me domainet nën .al.*

Moslejimi i AKEP për inspektim apo mospranimi i inspektimit nga Regjistruesit, përbën shkak për revokimin e regjistrimit në AKEP, sipas përcaktimeve të kësaj Rregulloreje.

4. Të drejtat dhe detyrimet e Autoritetit Përgjegjës në lidhje me Regjistruesin:

a) AKEP ka të drejtë të kryejë regjistrimin e Domain Name pavarësisht regjistrimit të domain name nga ana e Regjistruesit;

b) Të mbaje të dhënat e një Domain Name në Regjistrin Qendor;

c) Të mbajë të dhënat e një Domain Name të deleguar në zonën.AL;

d) Të bëjë çdo perpjekje që është e arsyeshme që të sigurojë një funksionim të lirë dhe pa gabime të Regjistrit Qendror dhe Name serverit primar;

e) *e) Bazuar në aplikimin sipas formularit të aplikimit, AKEP do të lëshojë një konfirmim regjistrimi për subjektin aplikues, brenda 15 ditëve nga data e pranimit të aplikimit të plotë".*

f) Regjistri Qendror mbahet nga Autoriteti Pergjegjës. AKEP është administruesi i të dhënave personale që ndodhen në Regjistrin Qendror. Regjistruesi është procesuesi i këtyre të dhënave;

g) AKEP administron Regjistrin e Regjistruesve së bashku me historikun e veprimeve, me anën e një baze të dhënash (database).

h) Regjistri i Regjistruesve që publikohet ne faqen e internetit të AKEP do të përmbajë këto të dhëna:

i. Emrin dhe adresën e sipërmarrësit;
ii. Numrin e identifikimit të personit të tatueshëm (NIPT);
iii. Përfaqësuesi ligjor i regjistruar në QKR;
iv. Të dhënat (telefon, fax, email) të kontaktit me AKEP;
v. Numrin dhe datën e lëshimit të Çertifikatës nga AKEP,

i) Autoriteti Përgjegjës, ka të drejtë të ndërmarrë masa teknike me qëllim që të limitojë veprimet direkte online që mund të sjellin destabilizim të sistemit të AKEP edhe nëse masa të tilla mund të cojnë në kufizime të mundësive të shërbimeve të AKEP, funksionimi i Domain Name-ve të rregjistruara, name server-eva etj. AKEP nuk mban asnjë përgjegjësi për demtime që ndodhin, por është i detyruar të bëjë çdo përpjekje për të marrë këto masa sa më shpejt të jetë e mundur;

j) AKEP, ka të drejtë të kryejë inspektime teknike periodike të name server-ave në Nameserver Set dhe të rekordeve të Key Set ku është deleguar një Domain Name;

k) Autoriteti Përgjegjës është i detyruar të japë, informacionin e shënuar në Regjistrin Qendor si të fshehur, autoriteteve të përcaktuara në K.Pr.P, në përputhje me ligjin në fuqi;

l) Autoriteti Përgjegjës është i detyruar të sigurojë informacion për të dhënat historike, nëse është e mundur, si dhe për të siguruar vetëm informacion qe ka lidhje me Kontakte specifike ose Domain Name specifike.

m) Autoriteti Pergjegjes ka të drejtë, sipas zgjedhjes, të përmirsojë informacionin që ndodhet në Regjistrin Qendor, për këtë qëllim Autoriteti Pergjegjes ka të drejte të shkrijë rekordet e Kontakteve të ndryshme vetëm nga identifikuesi i Kontaktit. Në rastin kur Autoriteti Përgjegjës kryen një shkrirje të tillë, të gjitha lidhjet e Kontakteve të shkrira të Domain Name, Namserver Set, dhe Key Set do të ruhen, kështu që këto të dhëna do të transferohen brenda të dhënave të Kontaktit me Kontaktet e tjera të shkrira në të;

n) Autoriteti Pergjegjes është i detyruar të komunikojë me Poseduesin, ose personin përgjegjes, për të siguruar çdo informacion që nevojitet për identifikimin e personave në fjalë, në veçanti numrin e kartës të identitetit, domethenë në këte rast të sigurimit të informacionit është i nevojshëm për identifikim e qartë brenda kornizës ligjore. Autoriteti Përgjegjes është i detyruar të sigurojë informacione shtesë të nevojshme me qëllim për vazhdimin e procedurave;

o) Regjistruesi në rastin e transferimit te domainit, revokimit apo çregjistrimit të Certifikates te Regjistrimit, Rregjistruesi nuk do te përdorë apo ruajë asnjë informacion konfidencial ose të dhëna të Aplikuesve apo Poseduesve.

5. Të drejtat dhe detyrimet e Aplikuesit/Poseduesi që aplikon, për të regjistruar një Domain Name apo për të ndryshuar të dhënat që i përkasin Domain Name-it.

a) I jep të drejtën Autoriteti Pergjegjes që të dhënat e deklarura nëpërmjet një aplikimi të procesojë të dhënat personale të specifikuara në aplikim me qëllimin e ruajtjes dhe administrimin e Regjistrit Qendror, duke bërë këto të dhëna publike me ndërmjetësimin e

Internetit nëpërjet shërbimeve që ofron ose nga informacioni i mundësuar nga Autoriteti Përgjegjës;

b) Eshtë përgjegjes për korrektësinë e të gjitha të dhënave të deklaruara në aplikimin për regjistrim që i përkasin përsonave që përmenden në aplikim. Aplikuesi është përgjegjes për të bërë çdo ndryshim të kontakteve ose të të dhënave që përmbajne informacione të personave për të siguruar saktesinë e informacionit;

c) Eshtë i detyruar të raportojë çdo ndryshim të dhënave që bëhen në Autoriteti Përgjegjës me ndërmjetësimin e Regjistruesit;

d) Eshtë i detyruar të veprojë në mënyrë të tillë që në vazhdimesi mos të këtë dublikim të rekordeve të Kontakteve që lindin, dhe Kontakteve identike të ndryshme vetëm në identifikues që mbahen në Regjistrin Qendror;

e) Tabela nr. 2 tregon çfarë pjesë të informacionit që përdoret në rekordet e Domain Name, Kontakteve dhe Namserver Set mund të shënohen si të fshehura. Në rastin kur kjo pjesë e informacionit është e shënuar si i fshehur, do të thotë që nuk është e publikuar për informacionin publik nëpërmjet shërbimit (WHOIS), por e drejta e Autoritetit Pergjegjës për të mbajtur këtë informacion në Regjistrin Qendror dhe për të siguruar arsyet teknike të nevojshme që funksionimi i Regjistrit Qendror për Regjistruesit të mbetet i paprekur;

6. **Informacionet që duhet të sigurojë një Regjistrues janë:**

a) **Nr. telefoni / Nr. Fax** : Numrat e telefonit dhe të faksit duhet të jenë të saktë dhe të plotë bashkë me prefiksin;

b) **E-mail adresa për njoftimet normale**: Duhet të japë një adresë e-mail ku do të dërgohen njoftimet normale. Këtu mund të përfshihen njoftime rreth shërbimeve të reja, njoftime të mirëmbajtjes, si dhe njoftime të tjera të rëndësishme;

c) **E-mail adresa për njoftimet financiare**: Duhet të japë një adresë e-mail ku do të dërgohen njoftimet në lidhje me kreditet. Pasi bilanci i krediteve të jetë ulur nën nivelin e caktuar mund të ndikojë në aftësinë tuaj për të regjistruar domain-e, adresa e dhënë duhet të jetëe e monitoruar në mënyrë aktive;

d) **E-mail adresa për njoftimet urgjente**: Duhet të japë një adresë e-mail ku do të dërgohen njoftimet nga regjistri .AL. Kjo duhet zakonisht të jetë në një e-mail adresea apo në një kuti postare që është monitoruar vazhdimisht;

e) **Faqe Interneti (Website URL) :** Duhet të japë URL-në e faqes së internetit të subjektit Web primar të biznesit. Kjo URL do të përdoret për të gjitha referimet nga Regjistri.AL për Regjistruesin në fjalë.

7. Të dhenat për emrin e domain name

a) Gërmëzimi i një Domain Name nuk mund të ndryshohet;

b) Regjistruesi, i cili kërkon ndryshimin, është përgjegjës në lidhje me AKEP për vërtetësinë, autorizimin dhe vlefshmërinë e një udhëzimi të tillë;

c) AKEP do të ndryshojë të dhënat në Regjistrin Qendror kundrejt kërkesave të bëra nga persona që ndodhen në të dhënat e Domain Name-ve, Kontakte-ve, Nameserver Set, dhe Key Set, si persona te autorizuar për të kryer ndryshime të tilla, kërkesa duhet të kryehet nëpërmjet Regjistruesit;

d) Për një Kontakt që është person ligjor, ndryshe nga një person që ndodhet tek të dhënat e Kontakteve, veprimet mund të bëhen dhe nga një person që është i autorizuar të kryejë veprime për llogari të personit ligjor. Në një rast të tille, një autorizim me shkrim i firmosur dhe vulosur kërkohet për të bërë verifikimin;

e) Nëse disa kontakte janë futur në të dhënat e Regjistrit Qendror dhe kanë kompetencë për të bërë të njëjtin ndryshim, atëhere ndryshimi mund të bëhet me kërkesë të kujtdo nga këto kontakte;

f) Ndryshimi i të dhënave dhe kontakteve për një domain name mund të kryhet vetëm sipas përcaktimeve të parashikuara në Tabelën nr. 1;

g) Kur bëhet fshirja e regjistrimit të një Domain Name, delegimi i Domain Name përfundon pa procedura të mëtejshme. Kur fshihet caktimi i Nameserver Set të një Domain Name, delegimi i Domain Name terminon pa procedura të metejshme;

8. Transferimi vullnetar i emrit te domain-it

a) Autoriteti Përgjegjës regjistron ndryshimin e Poseduesit të Domain Name me anë të një kërkese të plotësuar dhe të bërë përmes Regjistruesit të kontraktuar për Domain Name. Regjistruesi i kontraktuar mund të bëjë një kërkesë për ndryshimin e Poseduesit të Domain Name nëse merr një kërkese me shkrim nga Poseduesi aktual dhe Poseduesi i ardhshëm;

b) Regjistruesi është i detyruar të marrë aprovimin e Poseduesi të ardhshem në përputhje me rregulloren aktuale në ditën që do bëhet transferimi i Domain Name;

c) Nuk ka asnjë detyrim financiar në momentin që bëhet transferimi i Domain Name ndaj Regjistruesit të kontraktuar ose Autoriteti Përgjegjës;

d) Transferimi i Domain Name nuk ka lidhje as nuk influencon në Datën e Skadimit.

8.1: Transferimi i domainit nga një Regjistrues tek një Regjistrues tjetër:

Në rast se poseduesi i domainit nën .al dëshiron të transferojë domainin nga një Regjistrues tek një tjetër Regjistrues, Regjistruesi marrës duhet të plotësojë të dhënat siç përshkruhen në formularin përkatës të aplikimit së bashku me poseduesin e domainit. Veprimet kryhen sipas përcaktimeve të nenit 29.3 të Rregullores.

9. Komunikimet e Përbashketa.

a) Komunikimi midis AKEP dhe mbajtësit të Domain Name kryhet nëpërmjet Regjistruesit të caktuar;

b) Komunikimi midis AKEP dhe Regjistruesit kryhet sipas përcaktimeve në këtë Rregullore;

c) Komunikimet e shkruara sipas kësaj Rregullore konsiderohen të rezervuara nëse kryhen me tel ose mënyra elektronike të cilat lejonë marrjen e përmbajtjes së komunikimit ose idetifikimin e personit që drejton komunikimin;

10. Revokimi dhe Çregjistrimi i Çertifikatës së Regjistruesit nga Autoriteti Përgjegjës.

a) Kur Regjistruesi mbyll aktivitetin është i detyruar të njoftojë AKEP-in minimumi 50 ditë para nga data e mbylljes. AKEP verifikon plotësimin e detyrimeve ligjore tëRegjistruesit dhe bën çregjistrimin e tij nga regjistri;

b) Nëse një Regjistrues i regjistruar do të bëjë mbylljen e aktivitetit të tij për shkak të bashkimit menjë subjekt tjetër, atehere ai është i detyruar të njoftoje AKEP-in për ngjarjen e pritshme minimumi 50 ditë para ndodhjes;

c) Regjistruesit në raste se nuk zbatojnë kushtet e vendosura në këtë rregullore, Autoriteti Përgjegjes i lind e drejta e revokimit të Çetifikatës, që i është dhënë Regjistruesit;

d) Poseduesit e domain name të këtij Regjistruesi kanë të drejtë të kalojnë domain name e regjistuar nga Regjistruesi të cilit i është revokuar autorizimi tek një tjeter Regjistrues akt-iv tëçertifikuar;

e) Transferimi i një domain-i nga një Regjistrues tek një tjetër do të ketë vlerën e 1 (një) krediti, subjekti që do të kreditohet është Regjistruesi pritës.

f) Transferimi i një domain-i nga Regjistruesi AKEP te cilido regjistrues tjetër është pa pagesë dhe regjistruesi pritës nuk kreditohet.

e) Në rast të mospërputhjeve të përcaktimeve sipas Aneksit nr. 1 me dispozitat e Rregullores nr. 2, datë 21.02.2008, do të mbizotërojnë përcaktimet e Rregullores nr. 2.

Tabela NR. 1

Kërkesa për ndryshimin e të dhënave të një Domain Name mund të kryhet vetëm nga Regjistruesi i caktuar vetëm nëse bëhet kërkesë për të ndryshuar Regjistruesin e caktuar, ky ndryshim për Regjistrues mund të bëhet vetëm nga Regjistruesi i caktuar i ri.

Të dhenat	**Kontakti i caktuar për ndryshim**
Domain Name	Nuk mund te ndryshohet
Poseduesi	Kontakti ne rolin e Poseduesit
Kontakti administrativ	Poseduesi, Kontakti administrativ
Regjistrues i caktuar	Poseduesi, Kontakti administrativ
Nameserver Set	Poseduesi, Kontakti administrativ, Kontakti teknik per Nameserver Set egzistues
Key Set	Poseduesi, Kontakti administrativ, Kontakti teknik per Nameserver Set egzistues
Transferimi	Poseduesi aktual dhe poseduesi i ri
Terminimi ose mbyllja	Poseduesi

2. Ndryshimi i informacioneve të Domain Name:

Të dhënat e Kontakteve mund të ndryshohen nga Kontakti i Regjistrit të caktuar.

Të dhenat	**Kontakti i caktuar për ndryshim**
Identifikuesi	Nuk mund të ndryshohet
Të dhëna të tjera	Kontaktet përkatëse

3.Ndryshimi i të dhënave të Nameserver Set

Të dhënat të Nameserver Set mund të ndryshohen nga Regjistruesi i caktuar i Nameserver Set.

Të dhenat	**Kontakti i caktuar për ndryshim**
Identifikuesi	Nuk mund te ndryshohet
Kontakti teknik	Kontakti teknik

Nameserver	Kontakti teknik
Terminimi ose mbyllja	Kontakti teknik

4. Ndryshimi i të dhenave të Key Set

Të dhënat e Key Set data mund të ndryshohen nga Regjistruesi i caktuar i Key Set

Të dhënat	**Kontakti i caktuar për ndryshim**
Identifikuesi	Nuk mund të ndryshohet
Kontakti teknik	Kontakti teknik
DS (Delegation Signer) Rekord	Kontakti teknik
Terminimi ose mbyllja	Kontakti teknik

Tabela Nr. 2

Informacioni i detyrueshem dhe ai i mbajtur i fshehur ne recordet e Domain Name-ve, Kontakteve, Namserver Set dhe Key Set.

Domain Name	Te dhenat	Pershkrimi i te dhenave	I detyrueshem	I fshehur
	Emri	Emri i domain-it	A	
	Regjistranti	Emri i perdoruesit	A	
	NS Set	Name server Set		
	Admin	Emri i kontaktit Administrativ		
	Key Set	Key Set		
Kontakti	Të dhenat	Përshkrimi i të dhënave	I detyrueshem	I fshehur
	Subjekti Aplikues	Emri subjektit ose individit		
	Emri	Emri i perdoruesit	A	
	e-mail	Adresa e-mail	A	

	Nr. tel	Numri i telefonit		
	fax	Numri i faksit		
	NIPT	Numri identifikues fiskal		
	Adresa	Adresa postare		
	Identiteti (ID)	Te dhenat e identitetit perkates		A
Nameserver Set	Te dhenat	Përshkrimi i të dhënave	I detyrueshem	I fshehur
	DNS	Lista e DNS-ve (e pakta 2 dhe jo me shume se 8)	A	
	Kontakti Teknik	Te dhenat e kontakteve teknike	A	
Key Set	Të dhenat	Përshkrimi i të dhënave	I detyrueshem	I fshehur
	DNS Key	DNS Key	A	
	Kontakti Teknik	Te dhenat e kontakteve teknike	A	

Tabela nr.3

Pagesat për regjistrimin e domain cc. TLD pranë AKEP

Pagesat qe kryhen ne AKEP, janë si më poshtë:

a. Vlera e **Regjistrimit,** për çdo subjekt që kërkon të veprojë si regjistrues 20 000 Lekë (pagesë e cila kryhet vetëm një herë të vetme);

b. Pagesa vjetore, që çdo subjekt i akreditуar duhet të depozitojë për AKEP në mënyrë që të veprojë si Regjistrues 100 000 Lekë;

c) Çmimi i 1 (një) krediti për Regjistruesit është 300 lekë. Për çdo domain .al që regjistrohet dhe domain .al që rinovohet në afat, nga Regjistruesit, afati i vlefshmërisë së një krediti do të jetë 1 vit nga data e regjistrimit/rinovimit.

d. Pagesa e regjistrimit të domain pranë AKEP është 5000 lekë për 5 (pesë) vjet.

ANEKS 2/1: Lista me emrat e rezervuar të domaineve .al dhe nëndomaineve:

Në zbatim të Rregullores Nr. 2 të ndryshuar, AKEP dhe Regjistruesit do të kenë parasysh në çdo rast aplikimi për regjistrim domain .al për zbatimin e përcaktimeve të Rregullores në lidhje me emrat e rezervuar.

Përveç listës së mëposhtme, përbëjnë listë të rezervuar fjalët/grup fjalët që konsiderohen sensitive për përdorim publik në emrat e domaineve .al:

- *Termat teknike të Internetit*
- *Emra që lidhen me veprime/operacione të shtetit*
- *emrat e organizatave ndërkombëtare*
- *emrat e qarqeve*
- *prefekturave*
- *bashkive*
- *komunave*
- *qyteteve*
- *fshatrave*
- *ndarjeve administrative të Shqipërisë*
- *emrat e zonave/krahinave sipas emërtimeve të tyre popullore ose atyre të lashtësisë*
- *monumente të kulturës apo natyrës të përcaktuara me ligj ose akte nënligjore.*

Lista e emrave të rezervuar do të përditësohet vazhdimisht nga AKEP.

Lista:

kushtetute.al
kushtetuta.al

shqiperia.al
shqiperia.com.al
shqiperia.net.al
shqiperia.org.al
shqiperia.edu.al
shqiperia.mil.al
shqiptar.al
shqiptari.al
shqiptaria.al
shqip.net.al
shqip.org.al
shqip.edu.al
shqip.mil.al

albania.al
albania.com.al
albania.net.al
albania.org.al
albania.edu.al
albania.mil.al
shqip.al
shqip.com.al

presidentishqiptar.al
presidentishtetitshqiptar.al
presidentishqiperise.al
presidentirepublikesseshqiperise.al

president.al
presidenti.al

kuvend.al
kuvend.com.al

kuvend.net.al
kuvend.org.al
kuvend.gov.al
kuvend.edu.al
kuvend.mil.al
kuvendi.al
kuvendi.gov.al
kuvendi.com.al
kuvendi.net.al
kuvendi.org.al
kuvendi.edu.al
kuvendi.mil.al
kuvendishqiperise.al
kuvendishqiperise.gov.al
kuvendishqiperise.com.al
kuvendishqiperise.net.al
kuvendishqiperise.org.al
kuvendishqiperise.edu.al
kuvendishqiperise.mil.al
kuvendipopullor.al
kuvendipopullor.gov.al
kuvendipopullor.com.al
kuvendipopullor.net.al
kuvendipopullor.org.al
kuvendipopullor.edu.al
kuvendipopullor.mil.al

qeveri.al
qeveri.gov.al
qeveri.com.al
qeveri.net.al
qeveri.org.al
qeveri.edu.al
qeveri.mil.al
qeveria.al
qeveria.gov.al
qeveria.com.al
qeveria.net.al
qeveria.com.al
qeveria.edu.al
qeveria.mil.al
qeveriaeshqiperise.al
qeveriaeshqiperise.gov.al
qeveriaeshqiperise.com.al
qeveriaeshqiperise.net.al
qeveriaeshqiperise.org.al
qeveriaeshqiperise.edu.al
qeveriaeshqiperise.mil.al

qeveriashqiptare.al
qeveriashqiptare.gov.al
qeveriashqiptare.com.al
qeveriashqiptare.net.al
qeveriashqiptare.org.al
qeveriashqiptare.edu.al
qeveriashqiptare.mil.al

km.al
km.gov.al
km.com.al
km.net.al
km.org.al
km.edu.al
km.mil.al

keshilliministrave.al
keshilliministrave.gov.al
keshilliministrave.com.al
keshilliministrave.net.al
keshilliministrave.org.al
keshilliministrave.edu.al
keshilliministrave.mil.al
keshilliiministrave.al
keshilliiministrave.gov.al
keshilliiministrave.com.al
keshilliiministrave.net.al
keshilliiministrave.org.al
keshilliiministrave.edu.al
keshilliiministrave.mil.al

government.al
government.gov.al
government.com.al
government.net.al
government.org.al
government.edu.al
government.mil.al

ministri.al
ministri.gov.al
ministri.com.al
ministri.net.al
ministri.org.al
ministri.edu.al
ministri.mil.al
ministria.al
ministria.gov.al

ministria.com.al
ministria.net.al
ministria.org.al
ministria.edu.al
ministria.mil.al

te gjithe emrat e Ministrive te Qeverise Shqiptare

te gjithe emrat e institucioneve zyrtare Shqiptare

gjykate.al
gjykata.al
gjykataadministrative.al
gjykataerrethit.al
gjykataeshkallessepare.al
gjykataeapelit.al
gjykataelarte.al
gjykatakushtetuese.al

emrat e te gjitha gjykatave Shqiptare

eu.al
europe.al
europe.com.al
europe.net.al
europe.org.al
europe.edu.al
europe.mil.al
europa.al
europa.com.al
europa.net.al
europa.org.al
europa.edu.al
europa.mil.al

us.al
usa.al
usa.mil.al
unitedstates.al
unitedstates.com.al
unitedstates.net.al
unitedstates.org.al
unitedstates.edu.al
unitedstates.mil.al
unitedtatesofamerica.al
unitedtatesofamerica.com.al
unitedtatesofamerica.net.al
unitedtatesofamerica.org.al
unitedtatesofamerica.edu.al
unitedtatesofamerica.mil.al
america.al
amerika.al
shtetetebashkuara.al
shtetetebashkuara.com.al
shtetetebashkuara.org.al
shtetetebashkuara.net.al
shtetetebashkuara.edu.al
shtetetebashkuara.mil.al
shtetetebashkuarateamerikes.al
shtetetebashkuarateamerikes.com.al
shtetetebashkuarateamerikes.net.al
shtetetebashkuarateamerikes.org.al
shtetetebashkuarateamerikes.edu.al
shtetetebashkuarateamerikes.mil.al

ambasade.al
ambasada.al
ambasadat.al
ambasador.al
ambasadori.al

ambasadat e cdo shteti ne Shqiperi.

nato.al
nato.com.al
nato.org.al
nato.net.al
nato.edu.al
nato.mil.al
otan.al
otan.com.al
otan.org.al
otan.net.al
otan.edu.al
otan.mil.al

akep.al
akep.com.al
akep.org.al
akep.net.al
akep.edu.al
akep.mil.al
aplikimeonline.al
aplikim.al

aplikime.al

qarkuberat.al
qarkuiberatit.al
qarkudiber.al
qarkuidibres.al
qarkudurres.al
qarkuidurresit.al
qarkuelbasan.al
qarkuielbasanit.al
qarkufier.al
qarkuifierit.al
qarkugjirokaster.al
qarkuigjirokastrës.al
qarkukorce.al
qarkuikorces.al
qarkukukes.al
qarkuikukesit.al
qarkulezhe.al
qarkuilezhes.al
qarkushkoder.al
qarkuishkodres.al
qarkutirane.al
qarkuitiranes.al
qarkuvlore.al
qarkuivlores.al

belsh.al
belshi.al
bashkiabelsh.al
bashkiaebelshit.al
berat.al
berate.al
bashkiaberat.al
bashkiaeberatit.al
bulqize.al
bulqiza.al
bashkiabulqize.al
bashkiaebulqizes.al
cerrik.al
cerriku.al
bashkiacerrik.al
bashkiaecerrikut.al
delvine.al
delvina.al
bashkiadelvine.al
bashkiaedelvines.al
devoll.al
devolli.al
bashkiadevoll.al
bashkiaedevollit.al
diber.al
dibra.al
bashkiadiber.al
bashkiaedibres.al
divjake.al
divjaka.al
bashkiadivjake.al
bashkiaedivjakes.al
dropull.al
dropulli.al
bashkiadropull.al
bashkiaedropullit.al
durres.al
durresi.al
dyrrah.al
dyrrahu.al
bashkiadurres.al
bashkiaedurresit.al
elbasan.al
elbasani.al
bashkiaelbasan.al
bashkiaeelbasanit.al
fier.al
fieri.al
bashkiafier.al
bashkiaefierit.al
apolonia.al
apollonia.al
apolon.al
apollon.al
finiq.al
finiqi.al
bashkiafiniq.al
bashkiaefiniqit.al
fushearrez.al
fushearrezi.al
bashkiafushearrez.al
bashkiaefushearrezit.al
gjirokaster.al
gjirokastra.al
bashkiagjirokaster.al
bashkiaegjirokastres.al
argiro.al
argjiro.al
gramsh.al

gramshi.al
bashkiagramsh.al
bashkiaegramshit.al
has.al
hasi.al
bashkiahas.al
bashkiaehasit.al
himare.al
himara.al
bashkiahimare.al
bashkiaehimares.al
kamez.al
kamza.al
bashkiakamez.al
bashkiaekamzes.al
kelcyre.al
kelcyra.al
bashkiakelcyre.al
bashkiaekelcyres.al
klos.al
klosi.al
bashkiaklos.al
bashkiaeklosit.al
konispol.al
konispoli.al
bashkiakonispol.al
bashkiaekonispolit.al
korce.al
korca.al
bashkiakorce.al
bashkiaekorces.al
kucove.al
kucova.al
bashkiakucove.al
bashkiaekucoves.al
kukes.al
kukesi.al
luma.al
bashkiakukes.al
bashkiaekukesit.al
kurbin.al
kurbini.al
bashkiakurbin.al
bashkiaekurbinit.al
lezhe.al
lezha.al
bashkialezhe.al
bashkiaelezhes.al
lissus.al
lissitan.al
libohove.al
libohova.al
bashkialibohove.al
bashkiaelibohoves.al
librazhd.al
librazhdi.al
bashkialibrazhd.al
bashkiaelibrazhdit.al
lushnje.al
lushnja.al
bashkialushnje.al
bashkiaelushnjes.al
malesiemadhe.al
malesiaemadhe.al
malesiamadhe.al
bashkialesiemadhe.al
bashkiamalesiaemadhe.al
bashkiamalesiamadhe.al
maliq.al
maliqi.al
bashkiamaliq.al
bashkiaemaliqit.al
mallkaster.al
mallakastra.al
bashkiamallakaster.al
bashkiaemallakastres.al
mat.al
mati.al
bashkiamat.al
bashkiaematit.al
memaliaj.al
memaliaji.al
bashkiamemaliaj.al
bashkiaememaliajt.al
miredite.al
miredita.al
mirdita.al
bashkiamirdite.al
bashkiaemirdites.al
patos.al
patosi.al
bashkiapatos.al
bashkiaepatosit.al
peqin.al
peqini.al
bashkiapeqin.al

bashkiaepeqinit.al
permet.al
permeti.al
bashkiapermet.al
bashkiaepermetit.al
pogradec.al
pogradeci.al
bashkiapogradec.al
bashkiaepogradecit.al
polican.al
policani.al
bashkiapolican.al
bashkiaepolicanit.al
perrenjas.al
perrenjasi.al
bashkiaperrenjas.al
bashkiaeperrenjasit.al
puke.al
puka.al
bashkiapuke.al
bashkiaepukes.al
pustec.al
pusteci.al
bashkiapustec.al
bashkiaepustecit.al
roskovec.al
roskoveci.al
bashkiaroskovec.al
bashkiaeroskovecit.al
rrogozhine.al
rrogozhina.al
bashkiarrogozhine.al
bashkiaerrogozhines.al
sarande.al
saranda.al
bashkiasarande.al
bashkiaesarandes.al
selenice.al
selenica.al
bashkiaselenice.al
bashkiaeselenices.al
shijak.al
shijaku.al
bashkiashijak.al
bashkiaeshijakut.al
shkoder.al
shkodra.al
bashkiashkoder.al
bashkiaeshkodres.al
skrapar.al
skrapari.al
bashkiaskrapar.al
bashkiaeskraparit.al
tepelene.al
tepelena.al
bashkiatepelene.al
bashkiaetepelenes.al
tirane.al
tirana.al
bashkiatirane.al
bashkiaetiranes.al
tropoje.al
tropoja.al
bashkiatropoje.al
bashkiaetropojes.al
urevajgurore.al
uravajgurore.al
bashkiaurevajgurore.al
bashkiaeuresvajgurore.al
bashkiauravajgurore.al
vaudejes.al
vauidejes.al
bashkiavaudejes.al
bashkiaevautdejes.al
bashkiaevauttedejes.al
vlore.al
vlora.al
bashkiavlore.al
bashkiaevlores.al
aulona.al
vore.al
vora.al
bashkiavore.al
bashkiaevores.al

prefekt.al
prefekt.gov.al
prefekti.al
prefekti.gov.al
prefektura.al
prefektura.gov.al
prefekturat.al
prefekturat.gov.al

te gjitha prefekturat e vendit

te gjithe emrat e lumenjve te vendit

te gjitha emertimet e vendeve arkeologjike

te gjithe emrat e maleve me te njohura te Shqiperise

al.al
al.com.al
al.net.al
al.org.al
alb.al
albania.al
albanian.al
arber.al
arbereshet.al
argjiro.al
argjiro.com.al
argjiro.edu.al
argjiro.net.al
argjiro.org.al
atdheu.al
ademjashari.al
bamirtopi.al
broadcast.al
cc.al
co.al
dajti.al
dardani.al
dardania.al
dhermi.al
dns.al
domain.al
domain.com.al
domain.net.al
domain.org.al
domaine.al
domainname.al
domains.al
domain.al
domini.al
diasporashqiptare.al
drin.al
drini.al
dukat.al
dumrea.al
durazzo.al
e-authority.al
edirama.al
email.al
e-mail.al
enverhoxha.al
erzeni.al
fifa.al
fifa.org.al
uefa.al
uefa.org.al
fishta.al
skenderbeu.al
gjergjkastrioti.al
golloborda.al
grabova.al
hack.al
hackers.al
hostmaster.al
hostname.al
http.al
iana.al
icann.al
ilir.al
iliri.al
iliria.al
iliria.al
ilirzela.al
illyria.al
imap.al
internet.al
ishullisazanit.al
itu.al
kanina.al
kapaj.al
kastriot.al
kastriot.com.al
kepirodonit.al
kisha.al
kombi.al
feja.al

fejaislame.al
fejakatolike.al
fejaortodokse.al
faikkonica.al
konica.com.al
korabi.al
kruj.al
ksamili.al
lanabregas.al
morava.al
musinekokalari.al
ns.al
onufri.al
or.al
parliament.al
qeparo.al
ramizalia.al
register.al
registrar.al
registry.al
republic.al
republik.al
republika.al
republike.al
rinas.al
root.al
saliberisha.al
sazan.al
sazani.al
selita.al
senat.al
server.al
shengjini.al
shkolla.al
teqeja.al
xn--1xa.al
zone.al
zot.al
zoti.al
zvernec.al
xhamia.al
kisha.al
teqe.al
system.al
site.al
www.al
www.com.al
www.net.al
www.org.al
smtp.al
skenderbe.al
spille.al
valbona.al
valbone.al
valona.al
voskopi.al

ANEKS 2/2: Lista me emrat e ndaluar të domaineve .al dhe nëndomaineve:

Në zbatim të Rregullores Nr. 2 të ndryshuar, AKEP dhe Regjistruesit do të kenë parasysh në çdo rast aplikimi për regjistrim domain .al për zbatimin e përcaktimeve të Rregullores në lidhje me emrat e ndaluar.

Për përcaktimin e këtyre emrave përdoret Fjalori i Gjuhës Shqipe i cili gjendet edhe online në linkun http://www.fjalori.shkenca.org/. Ky fjalor është Çertifikuar nga Qendra e Studimeve Albanologjike (www.qsa.edu.al).

Përveç listës së mëposhtme, përbëjnë listë të ndaluar fjalët/grup fjalët që konsiderohen sensitive për përdorim publik në emrat e domaineve .al:

- *blasfemi (kur përdoren për fyerje të ketij karakteri)*
- *homoseksual*
- *identitet seksual (karakter fyerje)*
- *fyerje familjare*
- *organet e riprodhimit njerëzor (karakter fyerje)*
- *sharje*
- *fyerje me emra kafshësh*
- *prostitucion (kur përdoret për fyerje të këtij karakteri)*
- *sëmundje ngjitëse (kur përdoren për qëllim fyerje)*
- *fyerje raciale*
- *fyerje etnike*
- *fyerje për shkak të sëmundjeve mendore*
- *fyerje me bazë fetare*
- *fyerje politike me terma të papranueshëm, si psh. çifute, naziste, fashiste, etj.*
- *fyerje personale*
- *fyerje të inteligjencës*
- *fyerje të kategorive të ndryshme grup fjalësh*

Lista e emrave të ndaluar do të përditësohet vazhdimisht nga AKEP.
Lista:

blasfemi.al
blasfemia.al
jamzot.al
jamzoti.al
jezot.al
jezoti.al
skazot.al
jozotit.al
zotkot.al
vritiozot.al
mallkojzotin.al
shajzotin.al
zotitevrafte.al
zotijuvrafte.al
zotiivrafte.al
perendi.al
perendia.al
jamperendi.al
jamperendia.al
jeperendi.al
jeperendia.al
skaperendi.al
joperendise.al
perendikot.al

vritioperendi.al
mallkojperendine.al
shajperendine.al
perendiatevrafte.al
perendiajuvrafte.al
perendiaivrafte.al

fyej.al
fyerje.al
fyerja.al
fyejpopullin.al
fyejshqip.al
fyerjeshqip.al
fyejshqiptarin.al
fyejshqiperine.al
fyejshqiptaret.al
fyejshtetin.al
fyejpresidentin.al
fyejkuvendin.al
fyejparlamentin.al
fyejkuvendineshqiperise.al
fyejkryeministrin.al
fyejministrin.al
fyejministrat.al
fyejopoziten.al
fyejpolitiken.al
fyejpolicine.al
fyejushtrine.al
fyejfene.al
fyejfemijet.al
fyejhomoseksualet.al
fyejlgbt.al
fyejlezbiket.al
fyejidiotet.al
fyejbudallenjte.al

idiot.al
idioti.al
budalla.al
budallai.al
injorant.al
injoranti.al
imarre.al
gomar.al
trashalluq.al
itrashe.al

kokeshkrete.al
kokemushke.al
kokebosh.al
icmendur.al
icmenduri.al
skizofren.al
skizofreni.al
debil.al
katil.al
katile.al

te gjithe emrat qe perbejne fyerje individuale dhe shoqerore.

vras.al
tevras.al
ivras.al
vrit.al
vriti.al
vritnjeriun.al
vritnjerezit.al
vritshqiptarin.al
vritshqiptaret.al
vriteprit.al
vritfemijet.al
vritzotin.al
vritfene.al
vritbudallenjte.al

te gjitha fjalet qe permbajne fjalen "vras/vrit/vrasje" ne kuptimin e keq te saj.

lufte.al
terror.al
terrorizmi.al
terrorizem.al
bejterror.al

te gjitha fjalet qe permbajne fjalen "terror", ne kuptimin e keq te saj.

ANEKS NR. 3

Kushtet teknike për nderfaqen automatike të komunikimit

Komunikimi me API

Pasi Regjistrari eshte akreditуar nga AKEP ne sistemin e DNS, gjeneron gjithashtu edhe nje API Key.Api Key i jepet Regjistrarit dhe ky eshte si nje kod unik i cili e authentifikon regjistrarin per te perdorur API e DNS.

Ky kod vendoset ne kerkesen HTTP POST qe ben regjistrari si parameter.
Parametrat e tjere jane te dhenat qe do dergohen ne baze te methodes qe do te therritet.
Pas dergimit te kerkeses, ekzekutohet workflow perkates i cili perditeson ne kohe reale sistemin e AKEP DNS dhe me pas kthehet pergjigja nga DNS API ne menyre sinkrone.
Pas pergjigjes, regjistrari mund te perdori perseri web service-t ose nderfaqen web.

Formati i kthimit te pergjigjes nga AKEP DNS API ne JSON

{"status":
{"code":"ZZZ",
"text":"Status DESCRIPTION"},
"data":[{"field":"value","field":"value".....}

Lista e Web Service-ve

1. list domains
2. list nssets
3. list contacts
4. list invoices
5. renew domain
6. transfer domain
7. update contact
8. domain request
9. update domainns

Lista e Web serviceve me parametrat dhe Workflow

Serviset (services)

* Te detyrueshme

Service Name	listdomains
Parameters	registrar_handle *

Service Name	listnssets
Parameters	registrar_handle *

Service Name	listcontacts
Parameters	registrar_handle *

Service Name	listinvoices
Parameters	registrar_handle *

Service Name	renewdomain
Parameters	registrar_handle * domain_name * renew_period *

Service Name	transferdomain
Parameters	registrar_handle * domain_name * authinfo *

Service Name	updatecontact
Parameters	registrar_handle * cnt_id *

	name * org nipt doctype * docnr * status * street1 * street2 * city * state * country * pcode * tel * fax email *

Service Name	domainrequest	
Parameters	registrar_handle * domain_name * reg_period * ns1 * ns2 * ns3 ns4	adm_state * adm_pcode * adm_tel * adm_fax adm_email * tech_name * tech_org

	ns5	tech_nipt
	ns6	tech_doctype *
	ns7	tech_docnr *
	ns8	tech_status *
	ns1ip *	tech_street1 *
	ns2ip *	tech_street2 *
	ns3ip	tech_city *
	ns4ip	tech_state *
	ns5ip	tech_country *
	ns6ip	tech_pcode *
	ns7ip	tech_tel *
	ns8ip	tech_fax
	reg_name *	tech_email *
	reg_org	bill_name *
	reg_nipt	bill_org
	reg_doctype *	bill_nipt
	reg_docnr *	bill_doctype *
	reg_status *	bill_docnr *
	reg_street1 *	bill_status *
	reg_street2 *	bill_street1 *
	reg_city *	bill_street2 *
	reg_state *	bill_city *
	reg_country *	bill_state *
	reg_pcode *	bill_country *
	reg_tel *	bill_pcode *

	reg_fax reg_email * adm_name * adm_org adm_nipt adm_doctype * adm_docnr * adm_status * adm_street1 * adm_street2 * adm_city * adm_state *	bill_tel * bill_fax bill_email *

Service Name	updatedomainns
Parameters	registrar_handle * domain_name * ns1 * ns2 * ns3 ns4 ns5 ns6 ns7

	ns8 ns1ip ns2ip ns3ip ns4ip ns5ip ns6ip ns7ip ns8ip

Workflow

List Domain

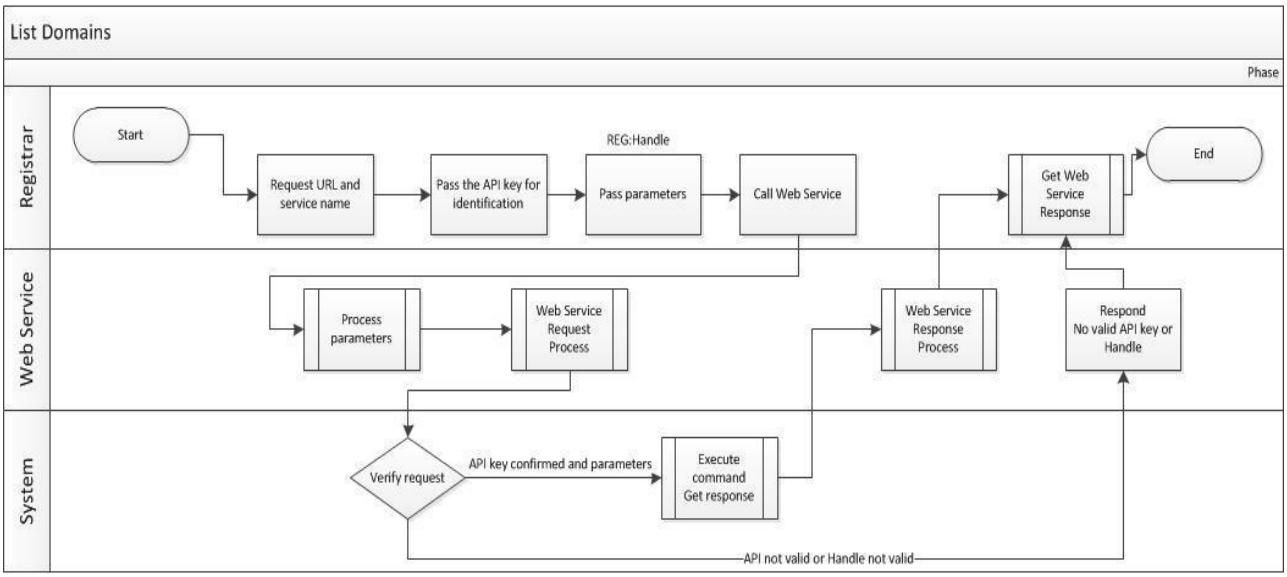

Regjistrari ne kete rast do duhet te therrase URL prefix nga ku do percaktoj edhe tipin e web service ne kete rast List Domains. Ai do duhet te percaktoi API key si celsin e tij unik per identifikim ne sistem. Gjithashtu registrari do duhet te percaktoj “handle” ("registrar_handle" => "REG-AKEP") per te marre infot e kerkuara ne baze te tij. Web service proceson parametrat dhe kalon ne sistem per verifikimin e API dhe handle nga ku procesohet kerkesa dhe kthehet mbrapsht informacioni per listen e domain te kerkuar ne baze te handle.

List NSSET

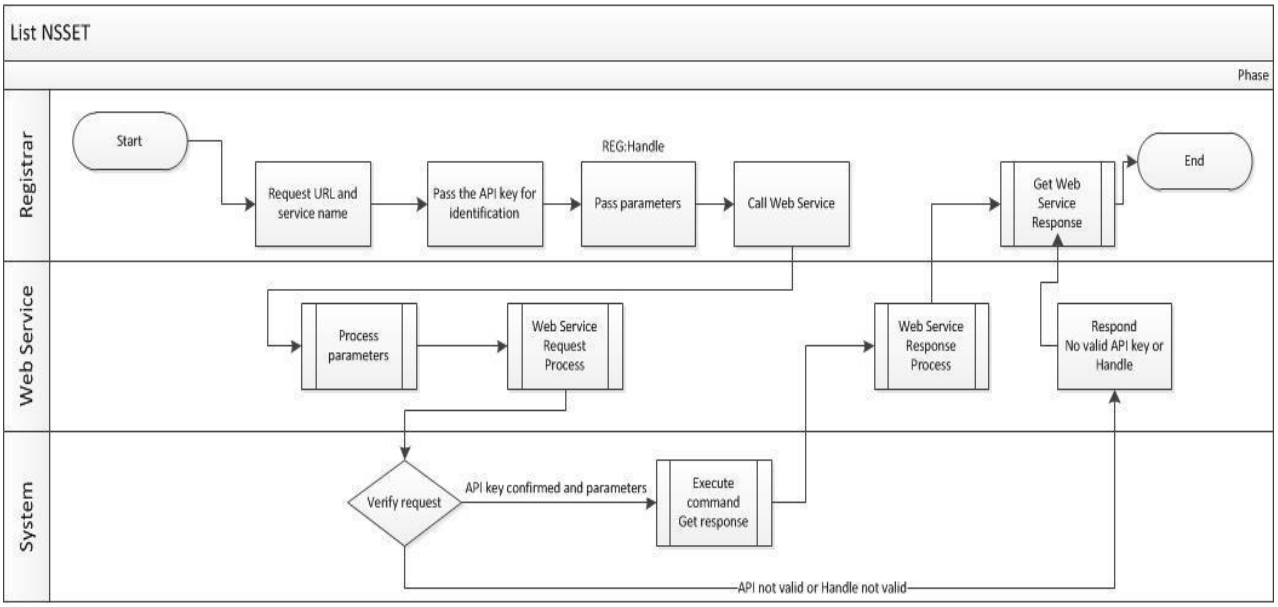

Regjistrari, serisht si ne rastin e pare, do duhet te therrase URL prefix nga ku do percaktoj edhe tipin e web service ne kete rast List NSSET. Ai do duhet te percaktoi API key si celsin e tij unik per identifikim ne sistem. Gjithashtu registrari do duhet te percaktoj “handle” ("registrar_handle" => "REG-AKEP") per te marre infot e kerkuara ne baze te tij. Web service proceson parametrat dhe kalon ne sistem per verifikimin e API dhe handle nga ku procesohet kerkesa dhe kthehet mbrapsht informacioni per listen e nsset te kerkuar ne baze te handle.

List Contacts

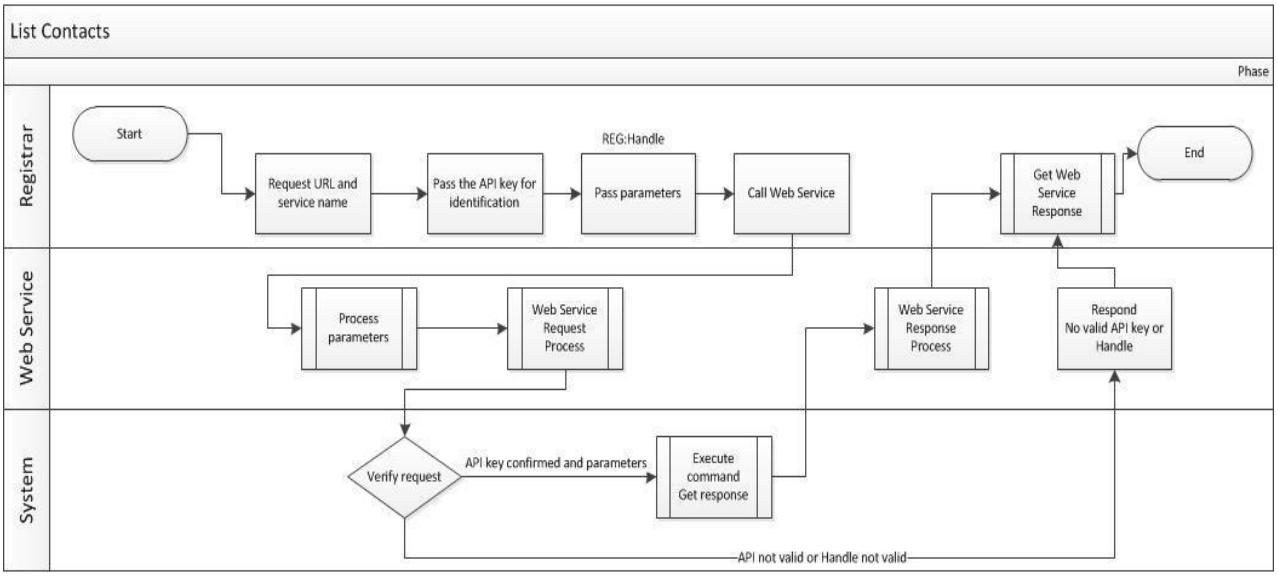

Regjistrari therret URL prefix nga ku do percaktoj edhe tipin e web service ne kete rast List Contacts. Ai do duhet te percaktoi API key si celsin e tij unik per identifikim ne sistem. Gjithashtu registrari do duhet te percaktoj “handle” ("registrar_handle" => "REG-AKEP") per te

marre infot e kerkuara ne baze te tij. Web service proceson parametrat dhe kalon ne sistem per verifikimin e API dhe handle nga ku procesohet kerkesa dhe kthehet mbrapsht informacioni per listen e kontakteve te kerkuar ne baze te handle.

List Invoices

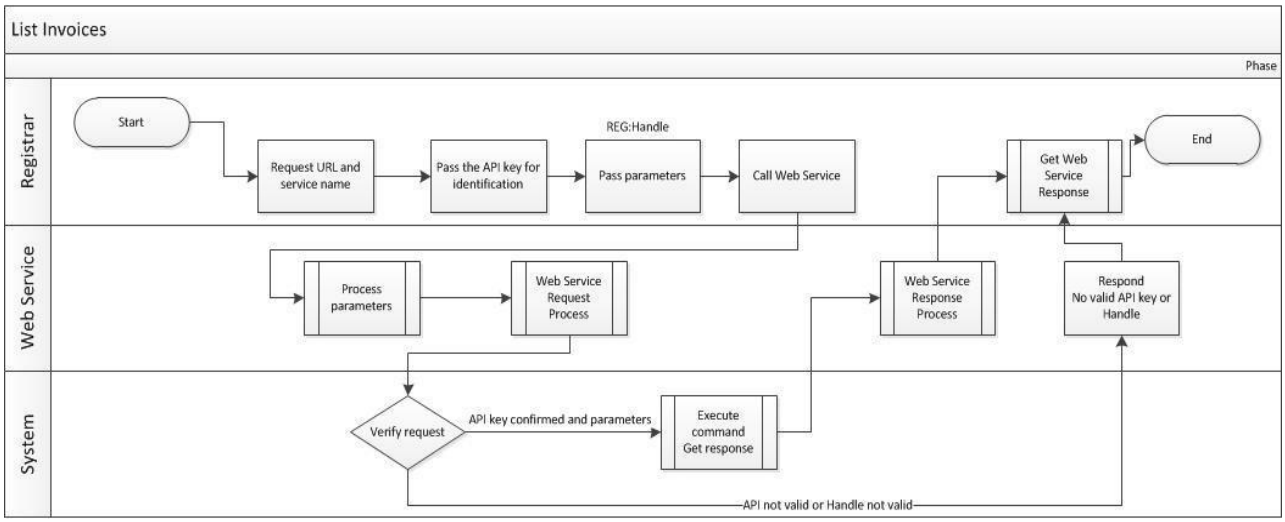

Regjistrari therret URL prefix nga ku do percaktoj edhe tipin e web service ne kete rast List Invoices. Ai do duhet te percaktoi API key si celsin e tij unik per identifikim ne sistem. Gjithashtu registrari do duhet te percaktoj “handle” ("registrar_handle" => "REG-AKEP") per te marre infot e kerkuara ne baze te tij. Web service proceson parametrat dhe kalon ne sistem per verifikimin e API dhe handle nga ku procesohet kerkesa dhe kthehet mbrapsht informacioni per listen e faturave te kerkuar ne baze te handle. Cdo informacion rreth veprimeve te faturuar per Regjistrarin merren nepermjet ketij web service.

Renew Domain

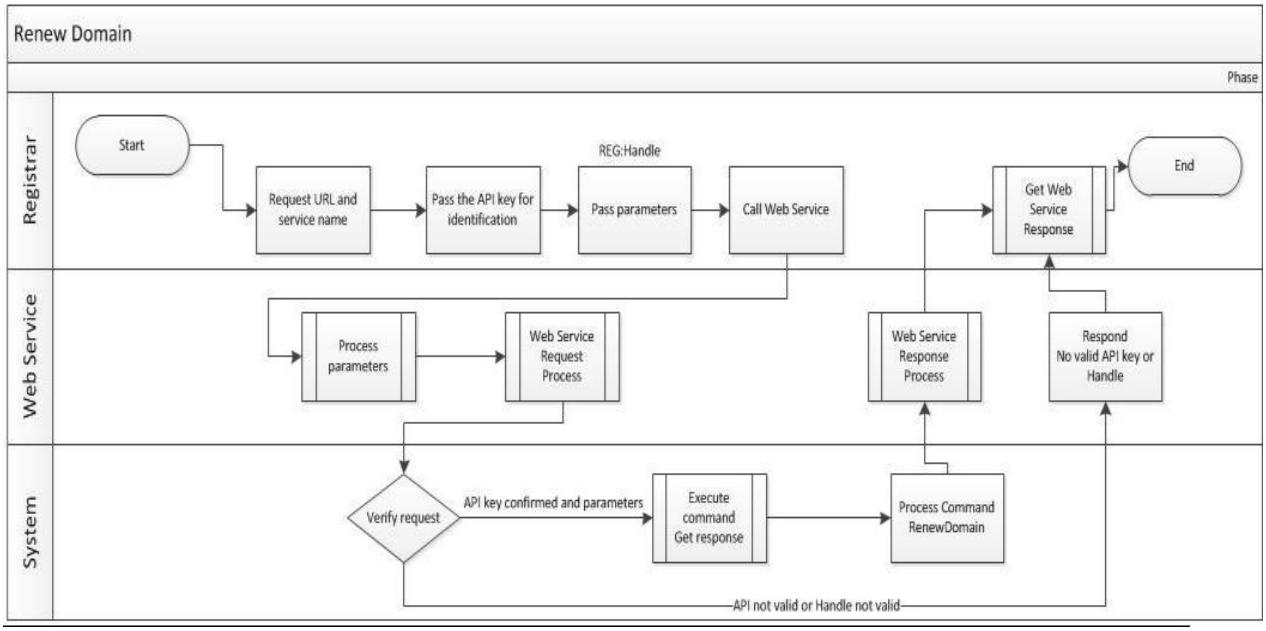

Regjistrari duke therritur kete web service do i jepet mundesia per rinovimin e domain. Regjistrari kalon API key te tij per identifikim ne sistem dhe handel (psh: REG-AKEP) gjithashtu dhe parametrat e nevojshem per rinovim si, emri domain dhe periudha e rinovimit. Pasi kalohen keto te dhena procesohet kerkesa, verifikohet dhe me pas ekzekutohet komanda perkatese per rinovim.

Request Domain

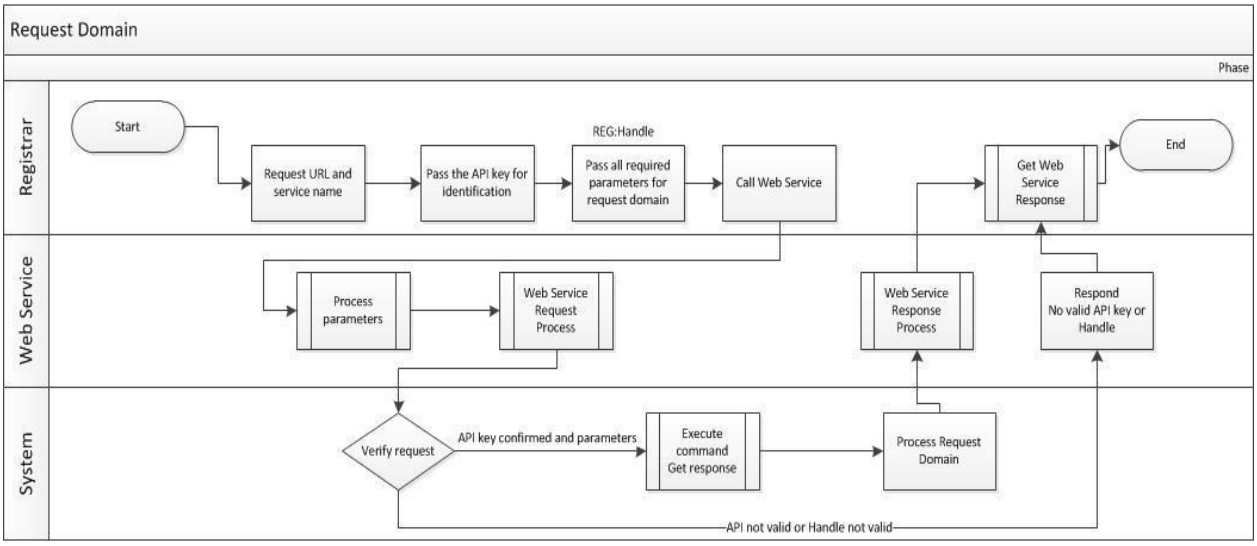

Pasi Regjistrari te kete therritur Request Domain web service ne baze te URL perkatese, ai do duhet te kaloj API key dhe parametrat e percaktuara si te detyrueshme per kerkese per nje domain te ri. Kerkesa procesohet ne sistem mbasi vjen nga web servisi dhe verifikohet. Nese kerekesa eshte korrekte atehere procesohet ne sistem duke krijuar nje kerkese te re per nje domain nga Regjistrari kerkues.

Transfer Domain

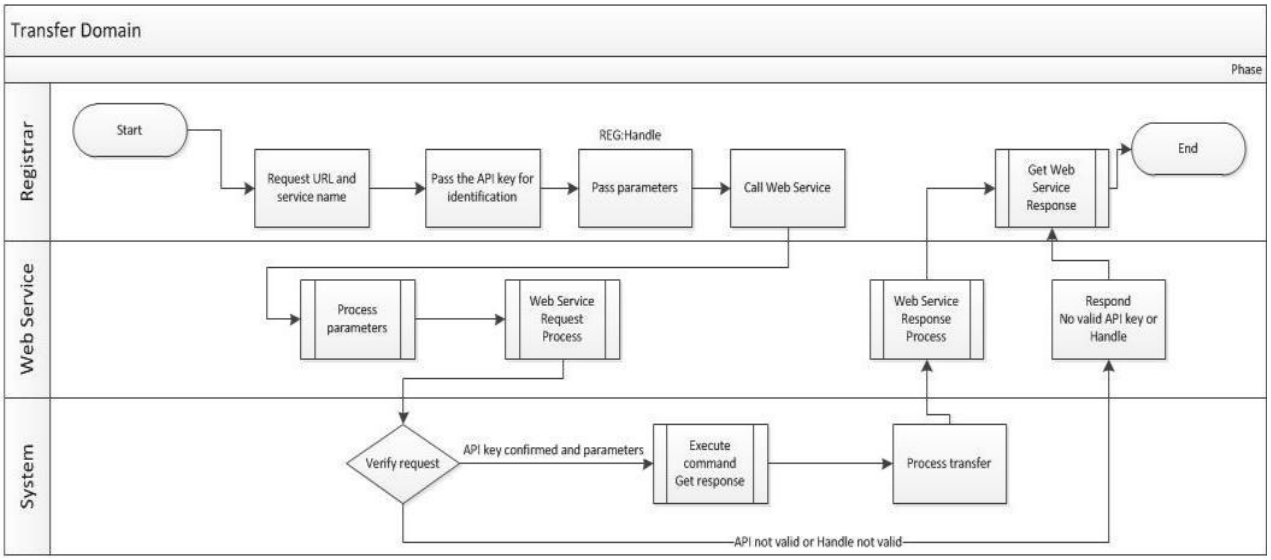

Pasi Regjistrari te kete therritur Transfer Domain web service ne baze te URL perkatese, ai do duhet te kaloj API key dhe parametrat e percaktuara si te detyrueshme per transferimin e nje domain. Kerkesa procesohet ne sistem mbasi vjen nga web servisi dhe verifikohet. Nese kerkesa eshte korrekte atehere procesohet ne sistem duke kaluar domain nga nje Regjistrar tek nje regjistrar tjeter ne baze te parametrave te kaluara.

Update Domain

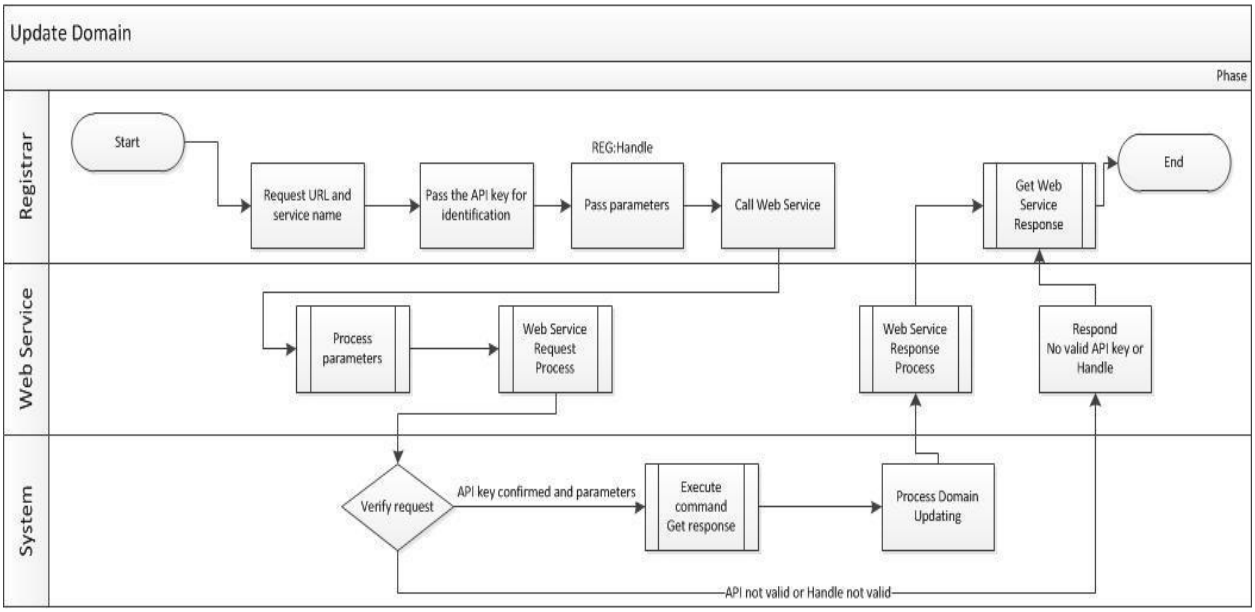

Pasi Regjistrari te kete therritur Update Domain web service ne baze te URL perkatese, ai do duhet te kaloj API key dhe parametrat e percaktuara si te detyrueshme per update te nje domain. Kerkesa procesohet ne sistem mbasi vjen nga web servisi dhe verifikohet. Nese kerekesa eshte korrekte atehere procesohet ne sistem duke update domain ne baze te parametrave te kaluara.

Update Contact

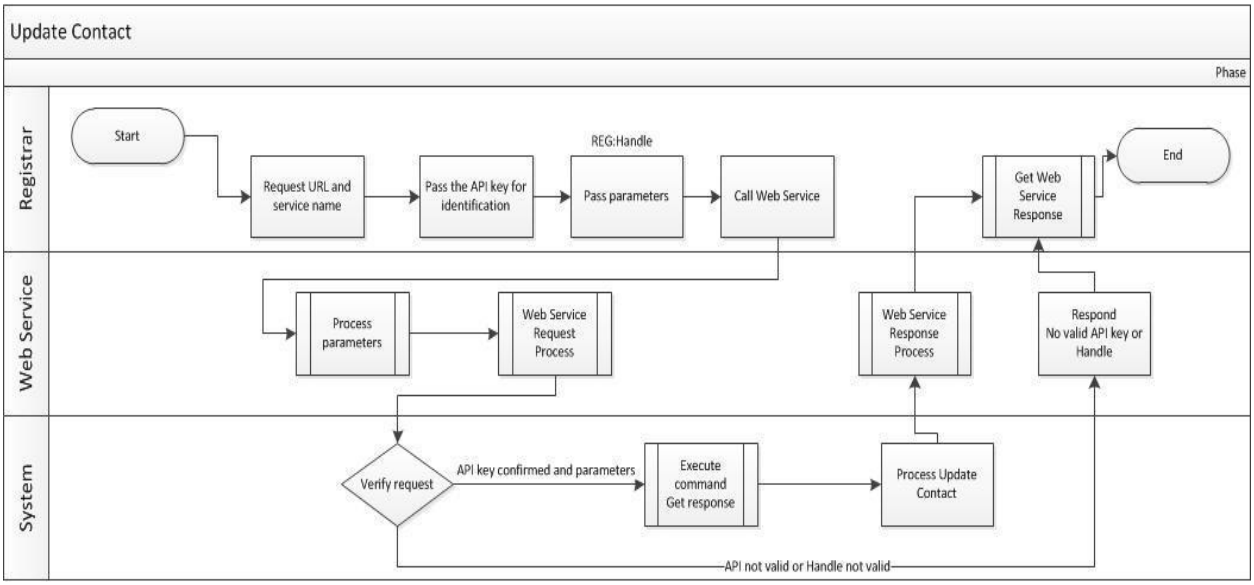

Pasi Regjistrari te kete therritur Update Contact web service ne baze te URL perkatese, ai do duhet te kaloj API key dhe parametrat e percaktuara si te detyrueshme per update te kontakteve te domainit. Kerkesa procesohet ne sistem mbasi vjen nga web servisi dhe verifikohet. Nese kerekesa eshte korrekte atehere procesohet ne sistem duke update kontaktin ne baze te parametrave te kaluara.

FORMULARI I APLIKIMIT PER REGJISTRUES

Emri i Subjektit: _____

Adresa: _____

Numri i Telefonit: _____

Numri i Faksit: _____

Adresa e E-mail (per lajmerime normale): _____

Adresa e E-mail (per lajmerime financiare): _____

Adresa e E-mail (per lajmerime urgjente): _____

Faqe e Internetit URL: http:// _____

Administratori / Perfaqesuesi Ligjor

Emri : Mbiemri: _____

Adresa: _____

Numri i Telefonit: _____ Numri i Faksit : _____

Adresa e E-mail: _____

Kontakti Administrativ

	Vendosni kryq nese Kontakti Administrativ eshte i njejte me Administratorin

Emri : _____ Mbiemri: _____

Adresa: _____

Numri i Telefonit: _____ Numri I Faksit : _____

Adresa e E-mail: _____

Kontakti Teknik

Emri :_____ Mbiemri:_____

Adresa: _____

Numri i Telefonit: _____ Numri i Faksit :

Adresa e E-mail:

Kontakt Pagese

Emri - Mbiemri: _____

Adresa:

Numri i Telefonit: Numri i Faksit :

Adresa e E-mail:

Komente te tjera:

Deklaratë e Administratorit / Personit të Autorizuar

Nën përgjegjësine time të plotë ligjore, deklaroj se të dhënat, dëshmite dhe informacioni i paraqitur në formularin e aplikimit dhe çdo lidhje të tij janë të vërteta, të sakta dhe në përputhje me çdo kërkesë të parashikuara ligjërisht mbi përgjegjësinë e vetëdeklarimit. Me ***Regjistrimin në AKEP*** deklaroj se do të zbatoj :

1. Ligjin nr. 9918, datë 19.05.2008, i ndryshuar *"Për Komunikimet Elektronike në Republiken eShqipërisë"*dhe aktet nën ligjore të fushës;

2.Ligjin nr. 9887, datë 10.03.2008 *"Për mbrojtjen e të dhënave personale"*dhe aktet nën ligjore të tij*;*

3. Kushtet e ***Regjistrimit;***

4. Kërkesat e Rregullores nr.2, date 21.02.2008, per *"Regjistrimin dhe Administrimin e Emrave të Domain-eve nën .AL dhe nën domain-et .gov.al, .mil.al, .edu.al, .com.al, .org.al dhe .net.al"*, e ndryshuar.

(Emri, Mbiemri) (Pozicioni) (Firma, Vula)